工商晚報
The Kung Sheung Evening News
承印：工商日報有限公司 香港灣仔分域街十八號
各部電話號碼
編輯部及採訪部5－283378－80
經理部：5－281521－3（三線）
營業部：5－280708，5－27…
中區辦事處：5－225495，5－…
郵箱六二號 五七零二號
出紙兩張半 售價八毫

# 聯合聲明並無實質 今晨股市大幅下跌

【本報訊】英首相訪大陸談香港前途問題，投資者在今晨股市中作出失望的反應，認為今次談判無實際結果，同時，分析家認為中共通過「新華社」發出的一則的消息，明顯地強調了「收回香港主權」是以香港、九龍及新界作為整體看待，這項消息更打擊投資者的信心。

甫開市之初，各類股份低出前市四、五個價位成交，實盤湧現，承接力薄弱，十時半過後，走勢進一步滑落，而以銀行類股表現更差。十一時恒生指數下跌四四點五二，報一〇五一點八四。

據一位英資經紀透露，中（共）、英「聯合公佈」未有發表具體對維持香港繁榮的措施，投資者多趨趄不前，對前途表失望，而散戶更顯得驚慌，遂紛紛拋售，不過，個別大戶對香港形勢仍有信心，在低水平時會出面維持秩序，進行吸納股票來支持股市。

滙豐中段最低九元四角半，跌四角半，和黃跌九角，長實跌八角。（詳情請閱第七頁）

# 中大講師鄭宇碩認為 談判香港前途問題時 應有港代表出席

【本報訊】本港社會各界人士現正希望在中（共）、英雙方進行香港前途問題談判過程中，能有適當的香港代表人選獲准參與，以充份反映大部份香港人的意願。

據電訊消息昨日透露：中（共）、英雙方就香港前途問題的外交談判，可能於一個月內召開。

消息又透露：會談的人選，可能包括中共「副外長」章文晉、英國駐北平大使柯利達。而在談判進行期間，中共駐英大使柯華亦可能加入。

在外國電訊消息中未有提及本港是否可派代表參加。但據本報今晨接獲的靈通消息透露，在中（共）、英談判香港前途問題的過程時，可能邀請香港代表出席，表達五百萬名香港人的意願。

靈通消息又透露，香港的代表人選，可能是來自本港航運業或地產業的知名人士。

香港中文大學政治與行政學系講師鄭宇碩博士，今晨接受本報記者訪問時，亦強調指出，香港最好有代表能出席有關的談判。但他認為，假設香港的代表祇由商界中選出，是不十分足夠的，他認為港督是最理想的人選，因為他有責任去廣泛徵詢港人的意見，然後交由談判時的參考。

鄭博士解釋單由中（共）、英雙方的外交人員談判香港前途，並不一定瞭解港人的意願。而香港的代表則可反映港人的意願。

假設祇在本港商界中選出代表，鄭宇碩認為商人與普通市民的主要着眼觀點不一定相同，商人的觀點祇會首先着眼於投資環境，而一般香港市民則重視生活的方式，生活的自由和生活的水平。

鄭氏指出，由於兩者的着眼點不一定一致，故此僅由商人做代表不一定會顧及本港大多數人的利益。

鄭博士又指出，香港能有今日的繁榮和安定，大投資者有功勞外，本港五百萬小市民也有很大的貢獻，每一位市民都有一定的功勞，所以他認為代表港人的人選，應包括可以反映本港五百萬市民意願的民意代表。

他承認找出這樣的人選並不容易，故此他認為港督為理想人選，其次是行政、立法兩局的非官守議員，因為他們有責任搜集和徵詢民意。

首相戴卓爾夫人今晨展開在港首個行程，訪問兩局議員辦事處，兩局首席非官守議員鍾士元（身穿西服，背向鏡頭者）在太古大廈門外迎迓。

# 鐵娘子今晤兩局議員 午間出席工商界午宴

【本報訊】英相戴卓爾夫人今日在出席工商界午讌及立法局會議室之記者招待會時，預料將會面對工商界及報界記者就香港前途所提出的激烈追問。不過一般相信戴卓爾夫人仍將堅守其原則，不會較在北平之記者招待會上作更多的透露。

戴卓爾夫人今晨前往行政立法兩局非官守議員辦事處，與兩局議員會面，但未有對在場的採訪記者有任何透露。

在會晤兩局非官守議員後，她先後前赴添馬艦，會見英國軍方人員和香港華人海員及家眷，然後乘搭直昇機前往赤柱軍營，訪問蘇格蘭衛隊第一營官兵及他的家眷。

午間戴卓爾夫人將返回市區赴文華酒店，出席工商界的午膳，並會在席上致辭。今午四時她將在立法局會議室，舉行記者招待會，預料她將面臨報界記者就香港前途所提出的激烈追問。

# 大磡窩村三級火 初步調查有可疑

【本報訊】鑽石山大磡村今晨發生一場可疑三級火警，百五間木屋在大火中被焚燬，近千人無家可歸。

火警中，一名廿九歲男子在走火時受傷，需送院醫治，目前情況滿意。

火警發生於今晨三時四十八分許，火勢一發不可收拾，十一分鐘後升為三級，消防員接報到場，出動九條滅火喉射水灌救，火場不時傳出石油氣罐爆炸聲，五時五十六分，大火受到控制，六時零七分，火勢卒被撲熄。

其後消防員進入火場調查，發覺起火原因可疑，懷疑有人縱火，即知會警方一併展開調查。

現場消息說，起火地點為七號A木屋，事發前，隔鄰姓高男子發現門口有一堆火，閣仔也冒出濃煙，即通知內裡人走避，門口火勢迅被撲熄，但閣仔火勢蔓延迅速，卒釀成災害。

# 英揆堅定立場 港商界表示歡迎

【本報訊】香港總商會總幹事麥理覺對於英首相戴卓爾是就一九九七年後香港前途談判所採之堅定立場，表示歡迎，他並深信本港工商界亦有同感。

中華廠商聯合會發言人李澤培對於戴卓爾夫人對英國廣播電台記者之談話，亦謂為「大大使人放心。」

戴卓爾夫人曾謂英國係遵守三項條約，此等條約可以修改但不能破壞。

麥理覺稱戴卓爾夫人之處理手法正確。

此外，戴卓爾夫人相信一九九七年之談祇需若干月（而非如若干年）係為一導致樂觀之理由。麥理覺謂，「基此香港仍是憂慮者無多。」

他認為戴卓爾夫人訪平之行為成功並相信商界有同感。

戴卓爾夫人承担維持香港穩定與繁榮之責任，及其所採之立場，係麥理覺深感高興之理由。同時，渠對談判之所以樂觀係因中共從香港穩定與繁榮所得所得利益多于英國。

# 廣東建核電廠 地點還未決定

【本報訊】儘管目前港督尤德爵士訪穗時，中共廣東省高層官員曾親口對記者透露，中共「中央」已批准廣東建核電廠，而且地點在大鵬灣附近，但中共「廣東省長」劉田夫却否認了這項消息。

劉田夫昨日與英首相經過四十五分鐘會談後，在機場對記者表示，雙方曾談及廣東興建核電廠之問題，但該廠地點不在大鵬灣，而會遠離本港。

他在記者問及核電廠在那處興建時，表示「現在未知道，還要選擇廠址。」

劉田夫又表示，決定興建的日期，還要待「與外國人談判，條件談得好就快，遇上困難便慢。」

記者又追問：「幾時可以決定？」

劉田夫答謂：「談判之後，要由『中央』來決定，廣東省不可以擅主意的。」

# 與議員密切聯繫

【本報訊】英首相戴卓爾夫人今晨訪問兩局議員辦事處後，兩局發表如下聲明：

「戴卓爾夫人向兩局議員保証稱，當中（共）、英雙方進行有關香港前途的會談時，她會一直與議員們保持密切聯繫。」

「她對於今次訪華之行以及在香港與議員們的會談，感到滿意，她強調稱，她有責任承担表達香港的利益。」

# 英揆昨抵港 機場保安多

【本報訊】戴卓爾夫人昨結束在大陸之訪問，於下午二時四十五分，乘搭英國皇家空軍VC十型專機，由廣州飛抵本港，作為期三天的訪問。

有關方面，早已在機場內外加強保安工作，荷槍實彈之警務人員在場戒備，一羣大專學生與「流浪者月刊」負責人周慶鑽曾欲攔路抗議，但在機場外已被警方攔阻。

這些普通鐵欄，身價為每米一百八十四元。

專機抵達五分鐘後，戴卓爾夫人便步出機艙，她身穿綠色衫裙，黑色高跟鞋，手持黑色手袋，步入接機室的走廊，她的丈夫跟隨在後。

港督尤德爵士伉儷在機場迎迓。港督隨後並為首相介紹他的副官高禮智、布政司夏鼎基爵士、英軍司令卓保邦少將、行政局首席非官守議員鍾士元爵士、立法局首席非官守議員羅保、駐港外交代表團首席團長奧地利領事伯來棠、首席英聯邦國家專員麥黛及「新華社」第一社長王匡。

在場記者向戴卓爾夫人表示歡迎她到港訪問，戴卓爾夫人便笑容多謝。隨後，她便乘坐港督的座駕車，駛往港督府。

當戴卓爾夫人的車隊離開機場時，機場外有一群市民，向她揮手致意，戴卓爾夫人亦向市民揮手回敬。

戴卓爾夫人抵港前，啟德機場採取了最嚴密保安措施，所有入機場採訪的記者，隨身物件都要檢查，並且要用金屬探測器檢查全身，才准進入接機室採訪，機場範圍四週，都佈滿了軍裝及便裝警員，以及機場特警隊員。

東風，稍後吹北風，除部份有一兩陣驟雨，天色晴朗，最高氣溫約為攝氏廿九度左右。

天文台今日中午錄得的室外氣溫為攝氏廿八度，濕度百分之七十一。

高潮：上午三時廿三分。

低潮：中午十二時四十三分。

# 撞毀公物要賠償 每類身價有得分 鐵欄比較路牌廉 出事之前請睇眞

【本報特稿】本港地少車多，交通意外無日無之，不但造成人命傷亡，而且毀壞不少政府公物。

根據現行法例，汽車在意外中撞毀公物，是要負責賠償維修的費用，通常維修費用的多寡，視乎公物的損毀情形而定，而各類公物之價格，各有不同，就算是同一種公物，亦會因地域之不同，致令維修費用有所差異。

簡單舉例而言，撞毀交通牌，與撞毀普通之路邊鐵欄，賠償之維修費用就會不同，因為交通牌的身價，較普通之路邊鐵欄之身價貴近一半，但這並不是表示撞毀交通牌的賠償維修費一定會多過撞毀普通路邊鐵欄的賠償維修費，因為尚要視乎損毀之情形。

地政工務科的內部文件中，是有訂出撞毀各類公物的「標準賠償率」，但這份內部文件只是交由各承辦政府工程的承建商參考之用，不能洩漏於外，但本報查悉，普通路邊鐵欄的「標準賠償率」是每米一百八十四元，天橋上的防撞欄則是每米二百三十七元，而標準型的交通牌則是每個二百八十四元。

根據上述的賠償率顯示，如果你的汽車失去控制，而當時是左邊有交通牌，右邊是普通路邊鐵欄的話，你最好將車撞向鐵欄，因為鐵欄的身價較交通牌為低。不過這還要視乎你當時汽車的衝力而定，因為鐵欄是以每米計算，如果撞毀三、四米鐵欄，則其賠償之維修費自然會較撞交通牌為多。

據地政工務科發言人指出：單憑「標準賠償率」並不能反映出眞實的賠償維修費用，因為現視乎當時該件公物的損毀程度而定。而且這個「標準賠償率」的，每一個區的實際賠償率都會有不用，因為地政工務科所訂的「標準賠償率」只是供承建商在標投工程時參考之用。

發言人說：地政工務科是訂出「標準賠償率」，然後分區交由承建商標投，通常年期是一年，承建商如欲承辦撞毀公物的工程，就要進行標投，以便取得某一區某一段時期的承辦工程權，而承建商在投標時，須考慮到所欲投之地區環境而出價，例如欲投市區者，其所投之價，通常會較郊區為高，因為可能是在日間因交通太繁忙而無法開工，要在晚上開工，則工人之工資自然是較高，這都是承建商要考慮之因素，而這些因素亦直接影響到撞毀公物者所要支付的維修費用。至於地方較偏僻的，承建商亦可能要考慮及交通費之開支，因而造成各區的實際賠償維修費會有多少差異。

簡單而言，例如在市區而不是鬧市撞毀一個交通牌，其賠償之維修費會較在偏僻的郊野撞毀同一類交通牌的賠償維修費為低。

地政工務科發言人又指出：承建商在考慮及交通、環境等各項因素後，便會參照「標準賠償率」或加或減，出價標投，因此同一類交通牌，承建商所投之維修費會因地域不同而有差異。

根據地政工務科所提供之數字，在八一至八二之財政年度，在港島區撞毀公物須要賠償之個案共四百四十宗，但僅有九十宗已追討同賠償維修費，總額達七萬八千八百六十六元，其他的個案，可能因當事人報假地址而暫時未能追討同，地政工務科已將這些個案轉交警方處理。至於九龍方面，撞毀公物個案，由八一年四月至今年八月廿六日，共六百五十八宗，全部追討同之賠償維修費共廿九萬元。新界方面，八一年四月至今年六月共七百零七宗，共追討同三十四萬八千三百九十元。

# 喚醒青年關注侵華史 學聯及教協將舉行 連串講座及歌唱會

【本報訊】為喚起新一代對日本竄改侵華史實之關注，本港兩個教育團體將於短期內，發起連串的簽名運動、講座、歌唱會等。

教育專業人員協會會長司徒華、香港專上學生聯會會長余國寶，昨午在學友社講述「從日本竄改侵華史實看青年的責任」時，分別作出上述透露。

據司徒華表示，該會將發起龐大的簽名運動，印製大量簽名表格，派發給各中、小學，同時更在報章刊登簽名廣告表格，喚起市民關注日本竄改侵華歷史。

他說，該會亦準備籌辦一個大規模歌唱會，名為「中華民族的怒吼」，內容主要是演唱抗日歌曲，目前正加緊物色場地。

至於其它行動，該會將舉行座談會，與現任中國歷史教師商討，如何把中國的近代史實灌輸給學生，令他們更有正確明瞭的認識。

司徒華又稱，該會有意翻製「鐵證血証」有關日本侵華史實的錄影帶及訓練一批演講員，在各社區中心及學校，把日本侵華的暴行，向青年一代灌輸，明白日本此次竄改歷史，是有意擴張其軍國主義。

他又認為青年人應多關心社會及國家，積極參予社會活動，並提議中國近代史應是中學的必備課目。

香港專上學生聯會會長余國寶指出，「九一八」紀念集會，獲得多數市民支持，深感驚奇。他說，事件目前還未平息下來，該會將不斷推出新行動，如在下月開始，聯絡各社區中心舉行幻燈、電影及講座，使年青一代能重溫中國的近代歷史。

# 近親結婚易生畸兒 教授建議立例管制

【本報訊】一名中大生物學教授指出，近親結婚，產下畸型嬰兒的機會較諸其他人大，他建議港府立例管制。

該位教授指出，血緣相近的男女結婚，純合性因子出現的機會愈大，在遺傳學上來說，這種純合性因子會對下一代有壞的影響，諸如精神上有問題，缺陷、白眉、白頭髮等。

他表示，在中國人的傳說上姑表是不宜結婚，而姨表則不受限制，但在遺傳學上來說，姑表及姨表結婚均會對下一代有影響，不能有所分別，他建議港府立例管制。

據婚姻註冊處發言人指出，本港目前沒有法例禁止近親結婚，但英國則有這方面的條文，但條文內容並沒有指明姑表或姨表。

發言人指出，英國方面的發現有近親及血緣接近者結婚，會對他們起訴，並且不承認他們的婚姻。

據一項研究顯示，兄妹結婚，下一代出現問題的機會，比沒有血緣關係者大出四十四倍，同父異母大出廿二倍，表親大十一倍。

# 下週實行新制度 裁判司駐一法庭 最少為期十八月

【本報訊】香港司法體系將將加變動，俾裁判司署有更多自主權與更有效率。

主要之更改，將於下星期一日實行，係每一裁判司奉委主持某一法庭，最少為期十八個月。

此舉使首席裁判司對於裁判署之管理有更大之發言權。

新措施之目的，係為本港人士改進司法服務。

據了解，由於現已有足夠之裁判司能實行新制，大部份裁判司，大約三十七人將長期性質分派至各法庭，其餘則於有人放假或生病暫代。

據謂，一位裁判司在某一地區工作愈久，對該區之了解愈佳。

過去，法官需要而隨時調動，由一法庭轉往另一法庭，祇有首席裁判司方主持同一法庭相當長之時日，此種制度有時產生不穩感。

新制將使裁判官覺得較安定及成為一個隊伍之一員。

舊制新裁判司通常被派至新蒲崗或北九龍，由星期一起亦將取銷。今後新裁判司會派往任何法庭，惟粉嶺除外，由於地點關係，派往粉嶺之法官將獲事前徵求其意見。

# 又一幢古老建築物 因地鐵工程要拆卸 中區海事處須搬家

【本報訊】由於興建地下鐵路，本港又有一幢古老大建築物被拆卸。

該大樓係有七十五年歷史之干諾道中海事處，由於地下鐵路公司之需要，海事處已定十月十日遷往紅棉道臨時辦公室。

新海事處特設於新填地機士街海港通訊中心之側，新廈即將興建，大約兩年後落成。

香港大學土木工程系已將該建於一九〇七年舊樓內外拍照，許多傢俬及會議室內之若干圖畫，歷史比該廈更老。

據了解，凡此及有古董價值之設備更多保留，以備遷回新總部。

# 餸菜價格 灣仔道街市

（每斤計）

| | |
|---|---|
| 鷄 | 十四元 |
| 鴨 | 九元 |
| 上肉 | 十八元 |
| 牛肉 | 十九元 |
| 紅衫魚 | 十三元 |
| 鯇魚 | 十八元四角 |
| 西生菜 | 三元六角 |
| 通菜 | 一元八角 |
| 菜心 | 四元二角 |
| 西芹 | 四元四角 |
| 荳角 | 二元 |
| 赫瓜 | 二元六角 |
| 莧菜 | 二元二角 |
| 節瓜 | 二元六角 |
| 冬瓜 | 一元六角 |

# 保障個人健康衛生 勿飲用未消毒井水

【本報訊】新界市政署呼籲市民，切勿飲用未經煮沸或消毒之溪水及井水，以保障個人衛生。

新界市政署昨日忠告新界偏遠地區之居民，以及假日前往新界之旅遊人士，切勿飲用未經煮沸或消毒之溪水及井水，以保障個人衛生。

新界市政署發言人表示，雖然最近在新界地區發現之數宗霍亂，與溪水及井水並無任何關係。在一般情形下，不潔水源確有可能帶有霍亂病菌，故此市民應千萬注意。

為提醒市民注意個人衛生，新界市政署衛生督察現已在新界各村落展開一項食水衛生宣傳運動，分別前往各村探訪。假如該村有自來水供應的話，衛生督察便會勸諭村民只可飲用自來水，切勿飲用溪水或井水。

假如該村缺乏自來水供應，衛生督察則會忠告村民在飲用井水及溪水前，必須首先將水煮沸或消毒。

在探訪當中，新界市政署並會派發一份小冊子，以指導村民如何將貯水消毒。其方法如下：

（一）將一平西式湯[illegible]液應放入清潔的瓶內，封密，並須標明消毒液，只供食水消毒用。

（二）每二百三十公升（約等於一個五十加侖水桶）貯水可加入消毒液兩茶羹，攪勻後，將水桶蓋好。

（三）貯水須經兩小時存放，才算安全，故不宜在此之前飲用。

同時，新界市政署人員現時亦有每日為新界各處一百七十多個水井進行消毒。該等水井均位於偏僻村落，由於仍未有自來水供應，村民現時仍需採用井水，以作飲用或洗濯用途。

旺角地王 商業中心
東興大廈 旺舖招租
荔枝角道 太子道 砵蘭街交界
☆鄰近地鐵轉換站 門前巴士站
☆舖面廣闊
☆適合百貨公司 超級市場 銀行等業
☆面積390呎至3900呎任選
☆租金廉宜 管理完善
生記租務處洽 3－698558 3－802038

東英大廈招租
尖沙咀彌敦道100號
醫務所 寫字樓 約400呎至1650呎
商場舖位 約500呎
門前巴士 隔鄰地鐵
遊客中心 租金廉宜
請電生記租務處 三－六九八五五八

商業樓宇 招租
中區利源東街八號
約420呎
租金廉 交通便
請電五－二八一五二一

新張
九龍
莉苑別墅
最高格調之享受
夠啟！夠派頭！
訂房電話：
3－661113，698863
九龍柯士甸道白加士街
1－11號一樓
（倫敦戲院後面）
姊妹樓
香港莉苑別墅
灣仔洛克道175至191號
五樓（按四字）
5－752026 5－752028

# 減少聯賽比賽場次
## 英足總聯管會派專家研究

【倫敦廿六日美聯社電】英國球壇首腦星期五開始着手限制國內聯賽賽程，目的在減少各球會的比賽場次。

經過兩小時會議後，聯賽管理委員會決定委派一個專家小組調查怎樣使聯賽「流線」化。

英國甲組有廿二隊，比大部份歐洲國家爲多。

每個球會本身有四十二場聯賽，加上兩項國內盃賽與及一些歐洲賽事，一些強隊每季要打六十場比賽。這令到有些球隊，例如上季的熱刺，在季末時每星期要比賽三場。

都放鬆下來，免至造成更多衝突，並不是因氣力不繼而致球員比賽放緩。

黃創山又指出，目前精工正與三支世界勁旅聯絡，希望在十二月初邀請其中一隊來港比賽。該三隊球隊爲羅馬隊，祖雲達斯，法林明高。羅馬隊擁有科高，干地等巴西國腳，法林明高亦擁有世界盃任隊長的蘇古狄斯，而義大利祖雲達斯則擁有素夫，羅斯等世界盃冠軍名將，故此，精工邀請任何一隊來港的叫座力都是十分强。

精工已經向足總申請且被獲准在十二月九號至十二號與外隊比賽。黃創山表示，當精工在七月初組班時，就已經考慮邀請該數隊勁旅來港比賽。而爲了減輕「皮費」，精工目前正向亞洲地區接洽，希望一邀得其他球會與精工合辦，這樣對精工，對觀衆的經濟負担都會減輕。（安達）

## 世界足球

# 在西德聯賽搶先坐首席
# 史特加有爭霸資格

史特加週末作客以三比○擊敗利華古遜後，躍居西德甲組足球聯賽榜首，並顯示了爭霸實力。

史特加今季七仗未敗，這次對住榜末的對手贏來毫無困難，柯高華，奥力查及列加各入一球。該隊超越了拜仁慕尼黑及漢堡，這兩隊雙雙被弱隊迫和。

連勝五場射入十八球的拜仁在波琛被迫和交白卷。

漢堡幾乎敗於法蘭克福安德烈，他們在完場前十分鐘才由丹麥國腳前鋒巴斯特勒扳平，法克福在上半場憑南韓翼鋒車範根入球領先。

表現最精彩的是科隆勝杜塞多夫六比二之役，下半場科隆一口氣射入五球，阿羅夫斯，列巴斯基及菲沙分別建功。

這是杜塞多夫在這個月內第二次輸了六球，他們在上半場還以二比一領先。

# 荃灣踢法悍勇
# 精工攻力發揮未盡

精工昨午在大球場踢他們今季第一場甲組聯賽，對手雖是剛組成軍的荃灣，但僅能小勝二比一，失去季前表演賽對印尼選手隊的雄風。

精工未能以較大比數勝出，主要是對手抱着輸少當贏的心理作戰，球員出腳快而勇悍，精工的箭頭在荃灣的威爾遜國腳力迫下，威脅力盡失，另一方面，鍾士被罰停賽，中堅起用賴羅球，以致韋伯不敢輕出助攻，鍾士在陣時亦可開上加强高空攻力，此外麥哥利坐「越季波監」，盧福興受傷，以區永雄改踢右後衛，加上久疏戰陣，他在右路出擊不容易輸送出高空波讓南寧加衝頂。

基於上述幾個因素，精工的攻力打了折扣，最不幸的是迪莊脚風認眞欠順，全場至少有三次射門機會是可以入波的，奈何不是中楣，又是射中荃灣門將張耀東，使入球紀錄不能再增加。

# 張耀東手風順
# 荃灣失球少
## 十二碼宴客嘆可惜

荃灣昨役採取穩守突擊戰畧，甚少埋門機會，加上狀態未足，根本就難在實力强勁的對手下「偷雞」，但他們踢得努力，在較有球運下，一度將形勢拉緊。

前港脚門將張耀東雖然久疏戰陣，但昨役如球迷奇遇記，苦非他手風順，荃灣將要多失三球以上。

昨日的執法球証雖是新升任的，但他總算能遏止火爆場面[illegible]

# 精工仍夠號召
# 球迷入場過萬

新加盟的夏里士及辛尼俱欠狀態，但辛尼波底不俗，他在十九分鐘孤軍深入精工腹地，就在禁區邊緣內被韋伯勾跌，球証判罰十二碼，可惜他已筋疲力盡，再由他主射，精工門將雖然捉錯路，但他竟然射斜出界。

辛尼終於在三十分鐘將功贖罪，他在門前接應陳衍鳴傳中頂入，替荃灣扳成一比二接近紀錄，但始終無力扳平。

精工在開賽前的一場表演賽及會長盃的演出確使球迷留下深刻印象，故此昨仗吸引了一萬零三百一十六名觀衆入場，收入十七萬八千零四十八元，票房相當不俗。可惜精工的狀態稍爲較前低落，在對手力迫下踢來稍欠暢順，尤其是下半場部份球員怯於對手勇悍的踢法，但求保持勝果，已不再冒險起腳，難得再有精彩鏡頭出現。昨仗雙方出場陣容如后：（太陽神）

（精工）加納——區永雄、賴羅球、韋伯、池一坡——迪莊、胡國雄、巴貝利（黃耀信）——華希恩、南寧加、邦辛。

（荃灣）張耀東——何國光、龍志成、羅拔士、何國良——吳汝賢（黃兆光）、加辛、陳衍鳴、顧錦輝——辛尼、夏里士。

# 氣力不繼
## 肥山亦謂屬下球員

精工以二比一擊敗荃灣，領隊黃創山賽後顯得十分高興。

昨日比賽，精工上半場球員表現落力，但下半場[illegible]。下半場甫開球不久，荃灣球員由於力求扳平，故此踢法勇猛，亦因此多次造成危險鏡頭，[illegible]

# 荃灣演出超水準
# 精工贏來驚險

荃灣昨午在埔頭在聯賽對抗精工，雖然對手實力雄厚，但因荃灣施用戰術得宜而僅以一比二敗北。

賽後，領隊鍾偉平表示，昨役荃灣球員表現比想象中還好，加上箝制敵軍中場及翼鋒輸送出中路之高空球，使精工勝得頗爲吃力。而球證之執法準，使球員受到壓力。

鍾偉平解釋說：昨仗已隊球員之表現盡力，在比賽中的演出比預期好得多。

對手精工爲了避開荃灣中場，施展突擊以攻破其後防施用空襲戰術，頗用中場及兩翼將皮球斷出中路給前鋒南寧加以頭搥埋門，但並沒有別的戰術。

因此，荃灣派羅拔士箝制南寧加，又以何國良緊貼華希恩，何國光盯着邦辛以減低他們之活動能力，並盡可能阻止敵方將皮球斷入中路施用高空攻勢，効果甚爲理想。

但鍾偉平强調：美中不足是球證執法似乎未及水準，吹罰欠缺準則，使到雙方球員在比賽時受着時心理壓力而未能發揮最高水準。

至於個別球員表現，鍾偉平表示，前鋒兩名外援以辛尼有超水準的表現，因現時尚未與隊友合作純熟，所以昨仗未見特出，如狀態操起，是不可看低的球員。至於夏里士則未在狀態，昨仗表現出未能與隊友合拍，不論走位接應或傳交隊友均未見準繩。（丹尼）

# 精工決單獨主辦
# 較强隊伍來港獻技

據精工統帥黃創山透露，精工在多支外隊之中，已初步決定選擇巴西法明高，義大利祖雲泰斯及義大利羅馬隊之中的一隊於今年十二月份來港獻技，目前仍與上述三隊接觸斟介，將視乎各隊的條件而定。

精工已向聯管會申請於今年十二月九日至十二日期間主辦外隊訪港賽事。較早前已以「漁翁撒網」的方式與歐洲及南美有份量的球隊斟介，在經過洽商來港作賽日期並研究各隊之實力後，大致已決定在上述三隊之中選擇一隊來港作賽，三隊均可以在上述時間之內來港，問題就是斟介條件，視其要求如何而決定邀那一隊。

黃創山指出，現時要攜外隊賽事，相信不是巴西就是義大利的球隊，其餘的隊伍暫時難以引起號召力，巴西在本年世界盃賽中，是表現最優異，最具技術性及娛樂性的一隊，雖然在世界盃賽中失敗，但未能掩蓋其光芒，而意大利隊則是本屆世界盃冠軍，實力必然沒有疑問。法林明高擁有多名巴西國腳，而祖雲泰斯及羅馬隊亦分別有不少義大利國腳及其他歐洲國家的國腳，來港作賽號召力必然相當强。

他表示無論精工主辦上述三隊之中那一支外隊，均不會與其他球會合辦，只由精工本身辦一場，雖然皮費會較重，但一場賽事的收入，會比較兩或三場的平均收入較好，單獨主辦始終較爲有利。

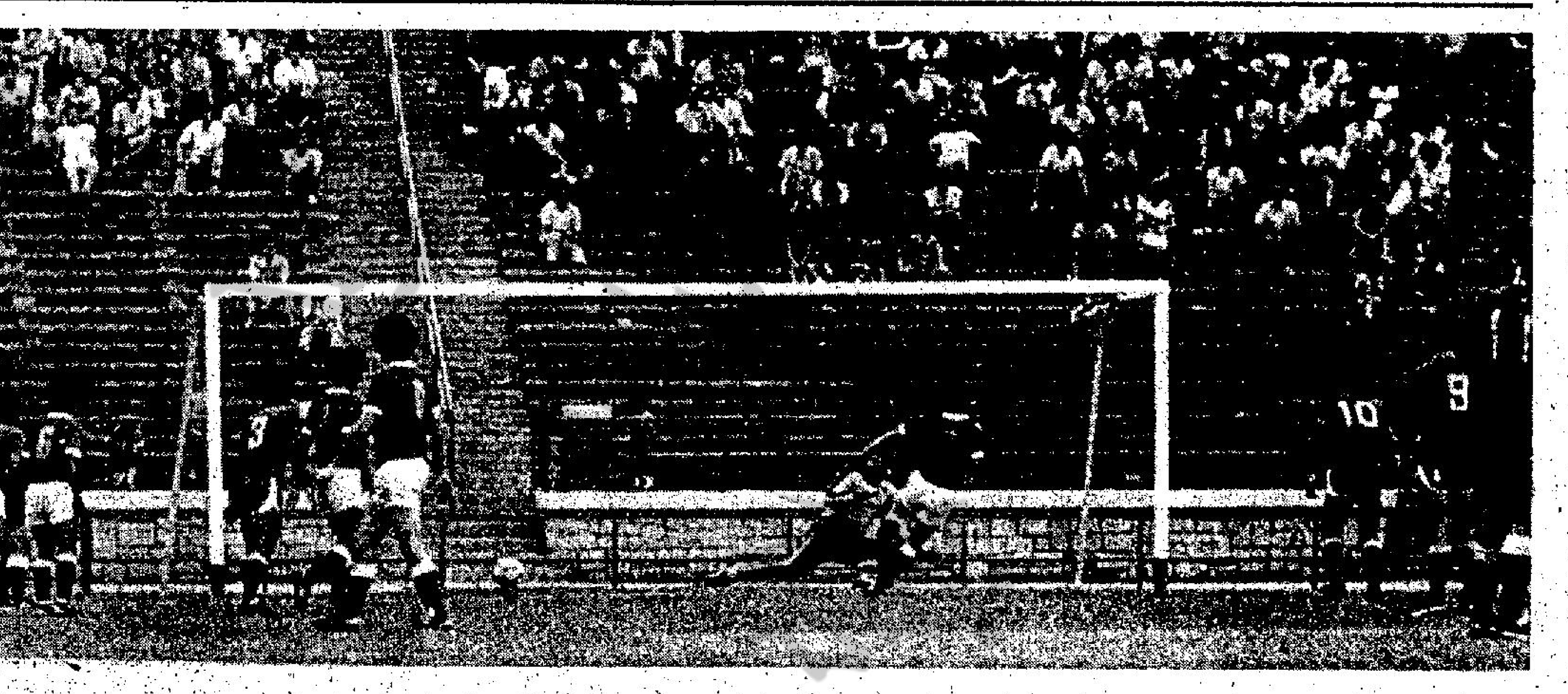

辛尼主踢斜射·荃灣十二碼宴客失去打和機會

## 圈中人語

足總較早時與十一間甲組會代表召開過會議，獲得十一間甲組會代表一致答應支持香港隊，今後每當香港隊進行集訓，或者友賽，[illegible]

# 香港脚今首次集訓
# 明戰流浪僅十一人

港隊今日披隊進入銀禧中心集訓，亦只得七名球員隨隊。

據港隊副領隊林建岳昨日表示：最多球員入選的愉園球員，已經前赴澳門集訓，明日無法派出球員。南華與東昇亦因爲明日在甲組聯賽，不能支持港隊今次的友賽，寶路華與東方在週二均排練習賽，無法放人，而流浪爲港隊對手，本身的港脚，倒戈相向，令到港隊三十一名球員，祇得七名球員上陣。

據林氏表示：由於集訓人數較少，[illegible]入港隊之中，使到港隊對流浪一場友賽能夠湊足十一個球員披甲。

東方四名港脚分別爲張志德、黎永昌、徐國安與曾錫昌，原本東方明日友賽佳寧，這四名球員亦要披上東方球衣，但現時要披上港隊球衣登場。

港隊已於今日上午進入銀禧中心集訓，明日下午四時比賽，並且將會在今日下午四時作一課操練。

第九屆世界女子排球最後爭霸戰，中共隊以三比○壓倒主辦國隊秘魯獲冠軍。成績爲十五比一，十五比五，十五比十一。（合衆社）

# 世女排球結局
# 秘魯得亞軍
# 中共攞錦標

【秘魯利瑪廿六日法新社電】第九屆世界女子排球錦標賽今天已圓滿結束，最後一場決賽，主辦國秘魯隊迎戰中共隊，結果中共隊以十五比一，十五比五，十五比十一直落勝秘魯隊，獲得本屆冠軍，而美國女子隊亦以十五比五，二比十五，十五比八，十五比六勝日本隊獲得季軍。

# 公開網球賽
## 今有廿八場
## 在中游會舉行

全港公開硬地網球賽今日續有廿八場在中華游樂會網球場進行。

學生男子雙打有六場賽事。

學生組男子單打今天只有一場賽事，由李俊傑對郭啟彬。

女子組單打共十九場賽事。

另外男子單打方面只有劉聽對夏理臣一場賽事，而男子雙打亦只有關鴻雙及馬健基對林方及徐錦翔一場賽事。

## 乙丙組戰果

△乙組

花花勝九菓　二比一

荃灣門將張耀東把胡國雄的射門撲出後，迪莊（圖）截得高彈射，惜又被「鬍鬚東」翻身撲出。（查理士攝）

## 孫悟空重臨香江

# 電器仔加課催谷
# 神童偉話冇攪錯

本來尋日係假期，各路英雄除咗有賽事之外，多數都係放假一天，點知我老孫響扯旗山一覺醒來，突然望見個「神童偉」及「摩囉手」帶住成班「電器仔」進入個維園練武，竟然連佢哋腳仔都唔放，唔通佢地唔怕偉勞工處抽佢地個後腳，于是我老孫亦都喫一個滑翔機式咁飛落去睇吓做乜咁巴閉至得。

「神童偉」見我突然出現，佢就非常作老友狀上前同我握手，仲講句番文「胃應寧」呀大聖爺，「亞喱」，仲話我最啱，佢地去到邊我就跟到邊，「大馬藥」仲非常親熱咁抱住我，話我以前同佢去睇門牛，就係「最佳拍檔」，依家就冇咁支歌唱。

爲咗唔想阻佢地操練，于是我就行去同個「神童偉」傾，當時我問佢有冇攪錯，假日都唔休息，唔怕勞工處罰乎？「神童偉」話佢地一啲都冇攪錯，相信我大聖爺都知道嘞，佢地週四就要搵「手蛋」，而且亦都係攞「會長盃」之後再邀頭，爲咗有進一步嘅演出，故此就要加油。

「神童偉」話佢地今日仲要操，催谷到大戰前夕至開個軍事會，無非就係希望到時打得好好睇，俾的迷哥迷姐留下一個好嘅印象，我老孫同佢傾到呢度，于是我就向「神童偉」一聲「拜拜」，立即打個觔斗去睇個「少林寺」。上面亦都殺聲震天，于是我就去睇個寺門睇個究竟。由于我未明白眞相之前都唔敢現身，只有化作一隻蝴蝶飛向個練武看台屋簷上，只見盡「和尚仔」全部戎裝一度，好似有人想向佢地挑戰咁嘅款，令我更加有所可疑。

# 助教昌做咗首相
# 响寺門左騰右騰

但係只見位「助教昌」響度好似個日本首相咁嘅格「左騰右騰」，于是我只唔見有其他人上山挑戰，于是我只有跳落喫，同呢位老僧侶傾吓佛偈，但佢仲問我大聖爺點解咁知風聲，我話我有隻千里眼同隻順風耳，你地偷偷練武係瞞我唔過嘅！

「助教昌」向來都係非常坦白，佢話前日因雨休息一朝，故此就帶班「和尚仔」響尋日朝補課，因爲佢地下一個回合就係遇到「錦衣衞」，呢一仗就認爲係輸唔得，故此爲咗山門嘅聲譽，大家對呢一仗嘅成敗都非常重視，依家佢地除咗隻「海豚」之後，所有傷兵都冇碍，仲叫我到時記得捧佢地場添。

## 球事

駒　勝和菓青　一比一
先特　勝祥和　三比○
港會　勝加山　二比○

△丙組甲

星島　勝港會　二比○
天天和光華　二比二
強華和金鷹　一比一
佳寧　勝卜公　三比○
首飾　勝市政　三比○
港燈　勝中健　八比一

△丙組乙

俠士　勝五一七　三比一
福建　勝警察　三比二
公民　勝瑙聯　三比一
傑志　勝大田　三比○
箭漁　勝約瑟　三比○
龍門　勝港大　三比○

# 港脚入銀禧打磨

重組嘅香港隊，聽日就會拉大隊去銀禧體育中心進行兩日嘅集宿集訓，且還有別開生面嘅計劃，每次集訓都會約支聯賽輪空嘅甲組隊入銀禧玩番場，呢次嚟對手就係流浪漢，目前香港隊就有卅一名球員，而且仲會陸續加新血。

# 南昇港脚可免役

香港隊打完個北平邀請賽嚟後，呢次係第一次復課，但係就因爲禮拜二就有一場南華對東昇聯賽嘅個埔頭上演，南華就已經入倡足總，少林寺入選港脚的幾名和尚，大可以跟港隊嘅銀禧操一課，但係對流浪個場就肯定唔會比佢地打，免致受傷，事實上又係南華五件港脚，聯賽就已經輸咗一場，今仗就死打都要贏。

# 教頭會寫小報告

再過幾年，相信香港隊隊中球員再無人叫佢地做波牛了，原因就係而家嘅香港隊教練噏頭郭就係曉講番文的，而且仲擺咗個荷蘭水蓋，據佢講，入選港隊嘅球員除咗有好好嘅技術外，仲要有良好嘅品德咁話，否則，若果佢地的教練寫小報告，就會踢佢地出隊，唔同佢玩，各甲組會老細、教頭聽住啦，怕球員入選港隊踢太公波受傷，而家大可以亂寫報告矣！

# 姿勢黃後繼有人

尋日響大球場嘅甲組波，執法球証可謂鷄聲多多，動作又多，有姿勢黃風範，上半場就已經有四件黃牌，可說矯枉過正，嚴格來說，表現稍嚴，但總比上個禮拜嘅蓋炳炎較佳。（老鼠仔）

球人李炳雄開設的現代健力學院定於今日開幕，圖爲李炳雄試用新器械鍛練體能。

# 甲組足球聯賽成績表
## 至九月廿六日止

| 隊名 | 賽 | 勝 | 和 | 負 | 得球 | 失球 | 積分 |
|---|---|---|---|---|---|---|---|
| 流浪 | 一 | 一 | ○ | ○ | 六 | ○ | 二 |
| 寶路華 | 一 | 一 | ○ | ○ | 二 | 一 | 二 |
| 精工 | 一 | 一 | ○ | ○ | 二 | 一 | 二 |
| 東方 | 一 | 一 | ○ | ○ | 一 | ○ | 二 |
| 愉園 | 一 | 一 | ○ | ○ | 一 | ○ | 二 |
| 麥電 | ○ | ○ | ○ | ○ | ○ | ○ | ○ |
| 南華 | 一 | ○ | ○ | 一 | 一 | 二 | ○ |

…于立雪雙手一合，把兩柄短劍合在一起，（左手短劍是後來配上去的，可以和秋霜劍合在一起，是雙股劍的使法，可合可分）劍交右手已經[illegible]

…了一陣又一陣的顫抖，冷得除了「呵」「呵」直潑，再也說不出第二句話來。

在伊力抵達雷文的家裡的時候，[illegible]

…任那些警察，可是，這件事件弄了這麼久，他們却找不出結果，[illegible]

…有表情，過於冷淡，顯得並無感情。

這樣，倒使小婷把[illegible]謹慎，而且，祇要小婷一坐在病人面前，她立站起身來，離開現刻場[illegible]

奇華著名月餅禮餅　西餅蛋卷

總工廠　長沙灣長順街十一號　電話三一七四三五七一四
總行　旺角上海街四百五十八號　電話三一八四五一九六
分行　深水埗北河街一百八十七號　電話三一八六四五八二
分行　紅磡蕪湖街五十八號　電話三一六四四五一八
分行　灣仔莊士頓道一百零六號　電話五一七二八八一八
分行　北角英皇道三百四十四號　電話五一七一九四二九
分行　土瓜灣道七十八號F　電話三一六四八六五四
分行　青山道四○六號　電話三一七四一一六二
分廠

一心旅行社·機票熱線　K-969174　H-213223
旺角彌敦道655號胡社生行912室（即旋轉餐廳樓下）
中環德輔道中19號環球商場207室（中區假日十至四）
全部來回　台北 620　東京 1190　大阪 1430　韓台 1250　檳城 1660　亞庇 1810　倫敦 3850　澳洲 2620　泰國 940　星馬 1300　星馬泰 1350　菲律賓 950　三藩市 2980　溫哥華 4300　多倫多 5580　紐約 4550　中東 3780　南美 3990　歐洲 3880　紐西蘭 4450　絕不取巧

美國巴拿馬財務　美國巴拿馬集團聯系機構
自動續期存欵行情

| | 一個月 | 三個月 | 六個月 | 一年 |
|---|---|---|---|---|
| 港幣利率 | 12.25 % | 12.50% | 12.75% | 12.75 % |
| 美金利率 | 11.75 % | 12.75 % | 13.75 % | 13.50 % |

香港金鐘道95號統一中心22字樓　電話：5-294311-3

商業

港島私家偵探
九龍總社 ③843513・847655
香港分社 ⑤407392・435715
攝影錄音跟踪　調查　代收債欵　離婚證據　保護遊行　保密　歡迎詢問
旺角通菜街2號A鴻光商場一樓9室
皇后大道中328號中源中心204室

徵求

幸福婚姻顧問有限公司
專辦11載首創電腦備彩錄助客選擇具規模地方大時間長約洽最方便
九龍河內道二號五樓出入免驚砒
10-9時③689986③665857
求偶樂中地優客多擇配易撮合遍世界求佳偶此中尋甜傳播136次訪問美加澳有分行

醫藥

痔瘡
苗樂天醫精
立止痔血脫肛
（醫法獨到·保證滿意）
全港獨一歷史悠久無痛新法首創日本痔人知名

港九影院聯合廣告
五帝國反擊戰

工商晚報
分類廣告　效力大　收費廉
每段大字四個，小字三十四個，每天三元
一日晚聯刊，每天六元，醫藥類每天三元
不折不扣，以四段爲限（聯刊不在此限）
洽刊處
（一）中區辦事處利源東街八號地下　電話：二式五四九五・二式壹式三八
（二）灣仔分域街十八號本報廣告部　電話：二七九三零七・二八零七零八
（三）彌敦道壹零零號東英大廈式零壹室生記租務處電話：六九八五五八
（四）旺角荔枝角道廿二號東興大廈生記租務處電話：八零二七九七
（五）九龍城周生生珠寶金行有限公司（太子道四三二號）
（六）青山道周生生金行有限公司（青山道三二六號）
（七）油麻地周生生珠寶金行有限公司（彌敦道二二一號）
（八）旺角周生生珠寶有限公司（彌敦道七零七號）
（九）深水埗周生生珠寶金行有限公司（大埔道四七號）
（十）佐敦道周生生珠寶金行有限公司（佐敦道卅七號L）
（十一）紅磡周生生珠寶金行有限公司（蕪湖街九九號）
（十二）荃灣周生生珠寶金行有限公司（荃灣青山道一九九五號C）
（十三）元朗周生生珠寶金行有限公司（元朗青山道八七號）
（十四）九龍太子道一五七號彌敦道交界東平大厦地下麗紅屋
（十五）荃灣沙咀道一一四號地下璧成時計中心

## 一劍橫天北斗寒

東方玉

肯讓人家把自己的兵刃削斷，急急往後躍退。

于立雪雙手一合，把兩柄短劍合在一起，（左手短劍是後來配上去的，可以和秋霜劍合在一起，是雙股劍的使法，可合可分）劍交右手已經迅快的掏出兩支冰魄針。

這原是一瞬間的事，兩個黑衣人雖知于立雪手上是兩柄削鐵如泥的寶刃，但妳手上縱有寶刃，他們豈肯就此罷手？

使叉的怒吼一聲，瑯瑯叉聲響處，鋼叉又滾轉着攻來，使戟的也一退即上，揮戟欺近，他們祇要不和你兵刃硬碰硬，一樣可以發動攻勢。

于立雪自然知道憑自己的武功，絕難勝得過兩人，而且對方已經被自己削斷一柄鋼叉，那有這般容易？她已經掏出兩支冰魄針，也就是不想再和他們在招式上拼搏。

一見兩人揮動叉、戟搶攻過來，右手揮起一道劍法，朝他們兵刃上撩去。

道一着果然完全給她料中，使叉的身形一側，向左方閃出，使戟的因她朝叉的攻去，朝她右首欺來。

她兩支冰魄針，也就是一支朝左，一支朝右打出去的。

這兩個黑衣人沒料到她會在此時打出暗器來……鋼叉、鐵戟立時墮落，兩個人已經牙齒捉對廝殺，身子起了一陣又一陣的顫抖，冷得除了「呵」「呵」直響，再也說不出第二句話來。

本來這四處激戰，情況最不利的就是于立雪，如今她卻最先贏得了勝利！

于立雪一擊奏功，不禁喜出望外，再也沒去理會兩人，俯身拾起軟鞭，在纖腰上圍好，同時也把另一柄短劍收入鞘中，一手執着秋霜，目光一轉，看到范大哥正在和兩個黑衣人動手，好像還落了下風，口中低哼一聲，左手掏了兩支冰魄針，雙肩一晃，朝范叔寒奔去，一面叫道：「大哥，我來幫你！」

聲到人到，纖手揚處，兩支冰魄神針分向黑衣打出。（一〇八）

## 歡場

杜朗

### 苦瓜臉孔

波士李在第二天，果然寫了一封信給梅娜，表示渴望想見她。

信寄出後，他一直很急切的等着梅娜的回信。

可是，等了六七天，仍然不見梅娜打電話給自己，這時，波士李才醒悟，梅娜根本是在要自己，她根本不想再見到自己。

波士李雖然十分生氣，但是，既見不到梅娜，想罵她洩憤也沒有機會，祇好對梅娜死了心。

波士李往日本來對夢嬌頗有好感，由於和梅娜來往，所以，不像往日那樣經常去找夢嬌，自從他對梅娜失去了信心之後，開始再對夢嬌恢復了往日情誼，夢嬌亦樂得賺波士李的錢，說到低，波士李的出手，算是非常濶綽了。

這一晚，波士李到夜總會喝了兩杯酒，便說要回家休息，完全沒有提到和夢嬌上別墅的事。

夢嬌十分好奇的向波士李問道：「你有別的事趕着要辦嗎？」

「不是有別的事，而是突然覺得有點不舒服，我看，還是回家休息休息！」

「既然身體不舒服，我也不留你，快點回家吧！」

波士李剛走不久，另一個經常捧場的熟客平叔，剛好到來捧場。

平叔叫了一杯酒，又點夢嬌的名上檯。

夢嬌上檯之後，很快便發現平叔頗有點不對勁，看來有點悶悶不樂，一直喝着悶酒。

夢嬌把身子挨近平叔的身邊，非常關懷的問：「平叔，看你的樣子，似乎有不少煩燥的心事！」

平叔給夢嬌說中了心事，當時苦笑道。

「是呀，很多事都很煩，所以感到十分沒趣，祇有借酒消愁了。」

夢嬌其實早就看出平叔心情差，一要酒就看到，他，卻感覺他的情緒低落。

別的男人到夜總會來，目的在乎色，而平叔則與別不同，他每次到夜總會，雖然叫了小姐陪他，可是，卻是和小姐談談幾句，其他的時間，都是呷着酒，雙眼則望着音樂台的歌星唱歌，連舞也不跳一下。

夢嬌的經驗告訴她，平叔到夜總會裡來是為了消除心間煩惱，絕不是為了女色。

所以，在過往，夢嬌甚少主動要平叔帶她到外面再找節目。

祇是，今晚她覺得平叔的心境特別差，不但一直喝着悶酒，而且，不少發出嘆氣聲。（一六五）

## 晚唱

米高

### 原來睇戲都有種族歧視

前一輪，電檢處話有意將電影分為級制，呢三級並無分話鬼佬睇得，中國人唔睇得，祇係話分成年人電影，由成年人帶入場睇嘅電影，同埋老少咸宜。

但而家睇落個形勢似乎有的唔同，電檢處可能將電影分為四級制，第一級係鬼佬睇得嘅鹹片，第二級鬼佬中國人都可以睇得嘅鹹片，其餘個兩級就係的唔鹹嘅片。

點解我有咁嘅諗法呢，事關最近有一套戲係無中文字幕嘅。

點解無中文字幕呢，根據娛樂圈老友話，係因套戲嘅對白鹹得滯，句句唔係粗口就係鹹濕嘢，所以電檢處就唔准打上中文字幕，等你班中國人睇到朦查查。

事關呢套美國片嘅對白，大部份係粗口，俗語同埋鹹濕嘢，所以未來外國浸得幾年洋水嘅中國人都幾難睇得明。

但的鬼佬就唔同，佢地可以寫多的鹹濕對白，欣賞的粗口笑話。

同樣係粗口，鹹濕嘢，點解鬼佬可以聽得，中國人又唔可以睇中文字幕呢？當然呢的係電檢處嘅政策。由此可見，電檢處如果將電影分級嘅話，連早有一級係無中文字幕嘅鬼佬鹹片。呢的片唔使講鬼佬至去目，中國人好多唔知佢講乜。所以雖然電檢處無聲明話分佢呢一級，不過，事實就係咁。但話翻轉頭，粵語片有好多粗口唔及呢套西片十分一，鹹又唔夠佢鹹，但一樣會被要求改對白。所以就算一套西片同一套粵語片粗口鹹濕情度一樣，但電檢處嘅尺度都有唔同。

由此可見，電影唔應分三級制，而係四級。

## 抱犢崮

鐵嶺遺民

### 官兵進剿

吳毓麟笑道：「他哪裡會眞當土匪呢？是用計，不這麼說門房不替他傳。」

曹錕說道：「這個傢伙眞壞，知道他的人誰提起誰搖頭，我們可不要招惹他。」

吳毓麟說道：「以前沒有招惹他，以後也不會招惹他，這點老師可以放心。不過，範禿子建議要用武力迫土匪就周，辦法還是可以行得。」

曹錕嘆口氣：「我原來也想用武力解決，祇是，保定幾間教堂的洋人都來勸我不可用武，以免土匪殺害洋肉票。」

吳毓麟說道：「我們要向土匪用壓力，就是看準土匪不敢殺害洋肉票，因為他們眞的殺了洋肉票，沒有了討價還價的本錢。」

曹錕說道：「好吧！祇要不會要了洋肉票的命，你看着辦好了。」說過又拿起烟槍上烟泡。

吳毓麟不再搭訕，馬上辭出，乘火車回去北京。

沈瑞麟也找了外交團團長葡萄牙公使符德禮，說明要用武力進剿抱犢谷土匪。

符德禮問道：「你們一用武力，許多肉票怎麼辦，土匪會不會殺死他們。」

沈瑞麟說道：「當然不會，如果會殺死肉票，我們自不會用武，過去不敢用武，就是為了肉票安全，現在名為雙方有了接觸，土匪不敢殺害肉票，所以才決定用武力迫土匪早日釋放全體肉票。」

符德禮說道：「既然貴國這麼有把握，我們並不反對。」

沈瑞麟與吳毓麟兩人商定之後，即刻致電山東督軍田中玉，要田督軍調動大軍進剿抱犢谷。

田中玉本來一直主剿，祇是上邊不准，無可如何，此時接到北京電報，由外交，交通兩部發表，自是得到各方同意，立刻致電在棗莊的軍務幫辦鄭士琦，調動四省軍隊將抱犢谷徹底包圍，任何人不准來往，如有發現，格殺勿論。

鄭士琦也是主剿的，接到命令即刻執行，大兵都在幾十里外，一道命令四面向抱犢谷推進，把抱犢谷圍住。

抱犢谷土匪雖然也有幾百人，但都是零星小股，從未有打過正規戰，一旦被國軍包圍，頓時慌了手腳，自不敢向官軍突襲打一條出路，第一步是把所有肉票都運到抱犢谷上面，以策安全。（一〇九）

## 明年的春天

天南

淑儀有生以來第一次坐這樣大和漂亮的汽車，心裡有種說不出的舒服感覺。

她想：「到底是有錢的好，不單止有漂亮的車子坐，也不會被人遇遲，看來一個人眞是非得有錢不可！」

沒有多久，汽車停了，司機下來替她打開車門，她一望之下，來到的不像是賓昌公司的那幢大廈。

「這裡不是去賓昌公司？」她問。

「是，」司機說：「這裡是北園酒家。」

「怎會到及這裡來？」

「阮總經理就在裡面等向小姐。」他說完就令着淑儀走進酒家內。

遠遠便看到阮林彬一人坐在角落的位子上。他正在注視着門口，見到淑儀進來，馬上立起來。

「向小姐，」他招呼着。

淑儀姍姍走過去。

「請坐，向小姐。」他恭敬的說，這時待應已替淑儀拉開椅子，那司機和林彬說了一聲就離去。

「謝謝！」她坐下，林彬也跟着坐下來。

「阮先生，」她說：「為何要到這裡來訂約？」

「哦，剛是吃飯時間，所以我想一面吃飯一面訂約，一方面算是向妳賠罪，就請妳賞個臉在這裡吃便飯吧！」

「不必客氣，阮先生，家裡已經燒好飯了！」

「不要緊的，家裡的飯可以留到明天吃，今天妳無論如何要賞個臉……因為我們還要談合約細則和租金，不是三言兩語就可以講完的，倒不如一面吃飯，一面談最合適！」

淑儀尚未開口說話，林彬又接下去。

「而且那塊地還有些問題要解決！」

「甚麼問題？」她關心的問。（六一）

## 八公散記

筱碧山

### 十七：四德堂傳奇

上海名雌「至尊寶」，憑她風騷放浪的魅力，以及上乘床笫功架，在港確曾名噪一時，許多自詡為「性林高手」的玩家，慕名問津，一經較量高低，無不鍛羽認低威，扯白旗之後，還有口皆碑，盛讚這個「戰友」的架勢堂，因此名氣愈來愈大。

當時粵語片有個專演歹角的大淫友，綽號被稱為二馬，蓋由原姓馬，據說天賦異稟，那話兒特具巨碼尺寸，有若畜生馬兒那般犀利，故此號稱二馬也。

這二馬先生在圈內脂粉堆內甚是吃香，不少大小女星為試嘗「馬味」，樂於投懷送抱，續過香火緣，大都褒獎有加，是以此馬疲於枕席，不在話下。

二馬拍戲與性事均告繁忙，縱然銅澆鐵打，也漸感不勝負荷，後來終於借助阿芙蓉的藥力，維持雄風，淪為大道友了。

「至尊寶」在港殺到難覓敵手之餘，聞聽粵語片有個二馬享盡「肉林高手」之盛名，於是經過媒介人的撮合，來一決雌雄的「大會戰」一焉。

二馬上足鴉糧，欣然應戰，一對驍勇善戰的雙方，在較清淨的青山酒店闢室苟合，閉門不出三個晝夜，各顯神通，互顯所長，戰個明白。

最後戰果，勝利還是屬於「至尊寶」。

二馬經過這場「滑鐵盧」敗仗，竟然一蹶不振，之後加料猛抽大煙，毒癮愈來愈重，引致生理上弊端叢生，連那像馬兒般的「本錢」，也逐漸打回細佬哥似的原形，不到一年光景，終於提前向閻羅王報到了。

離題宕述須番層話，無非表明名雌「至尊寶」的性事殺傷力，是多末厲害銳利！

回頭再提包德以小白臉有利條件，被「至尊寶」垂青賜幸，當然不堪一戰，險些兒被枕邊賜落床底下哩。

包德不甘床笫受辱，意圖遙鹹一番，於是問計於小六子。

凡是道友之流，最喜散拖人落水，一同對抗僵擾。（八一）

## 掠奪

嘉嘉

小婷猛地掩住了耳朵，不知道怎樣處理這件事情。

× × ×

白天，在小婷面前的忠田和歐月霞，依然是在家裡照養病的病人和特別護士，兩人的視綫從來不交織在一起，話也簡單，都是事務性的。明亮的陽光照射進房內，和夜間的神秘氣氛毫都不相同，不存在了。

冷靜地思索下來，這毫無甚麼奇怪，祇是從病人和特護的立場來判斷，就可以釋然。

病室中的兩個人，半夜的護理，並沒有甚麼特別的情況，顯得異常的，倒可能是小婷的神經，不過，雖以解釋的是，為何會發生這些疑慮呢？

歐月霞稱不上十分漂亮，年紀也不輕，而且來了祇不過十幾天，……的兩個人，似乎過於沒有表情，過於冷淡，顯得並無感情。

這樣，倒使小婷把眼睛看不到的那部分猜疑，在心中擴大了。

小婷總是覺得，在她不在的時候，丈夫和歐月霞一定不但有私語，而且有動作。

在歐月霞那方面，一點也沒有變化，她還……動作謹慎，而且，祇要小婷一坐在病人面前，她立站起身來，離開現場。

小婷也不敢詳細查問，祇有一個納悶，這也許是因為恥於開口，也許是深怕自己怪錯了別人，但也許是不願打草驚蛇。（一四）

## 小說

## 綁匪

奇能士

話把私家偵探伊力請到他們的家裡。

在伊力抵達雷文的家裡的時候，他只見雷文和他的太太臉上佈滿了憂慮的神色。

「伊力先生，我不知如何對你說才好，我們的兒子莊臣被人綁架了！」雷文先生一副哀愁的表情。

「伊力先生，請你幫幫忙，把我們的孩子找回來，我現在不知如何是好！我眞的很憂慮！假如莊臣出了事的話，我再也沒有生存下去的意思了！你不知道，這件事發生後，我的感覺是如何地痛苦，我幾乎每一晚都失眠！」

「是的，雷文太太，我非常瞭解你的感受，你現在要做到的，是先把自己冷靜下來，我相信，事件總有辦法解決的，千萬不要過份憂慮，否則，會傷了自己的身體，到時反為不妙！」

雷文太太用手帕揩抹着眼淚：「我的兒子被綁匪綁架了，叫我怎樣可以不憂心，伊力先生，看在多年的朋友份上，你一定要幫我們把莊臣找回來！」

「是的，我會盡我的力量的，我想知道，你們報了警之後，警察有什麼消息給你們？」伊力問。

「……我們一直信任那些警察，可是，這件事件弄了這麼久，他們卻說不出結果，伊力先生，你的辦案才幹，破案率以及你的名氣，我們都很瞭解，我們覺得，這一件案件，只有你才能辦妥，希望你設法盡力替我們把莊臣救出來，你知道，當一個母親失去她的兒子，是多麼的痛苦！我不想失去我的兒子，無論如何請你出力幫忙！」

伊力用手勢阻止雷文太太反覆說出一些意義不大的說話。

他覺得這樣對整件事件不會有什麼幫助。

令他感到奇怪的是，雷文太太一向給他的感覺是既堅强而又狡黠，但是，她現在的哀傷樣子，和她本來的性格卻不十分協調。

她知道她是個鋼鐵大王的女兒，而她的父親，只是個工友出身，憑本身的努力，才成為一個鋼鐵大王，她的性格應該是秉承了上一代的遺傳，但是，她現在的憂傷和無助表現，卻使人對她的遺傳性格感到懷疑。

雷文先生一直站在太太的身邊，他對太太的說話看來十分服從。雷文先生站着的時候，兩腿張開，由于他的身裁健碩，看來十分夠派頭。（一）

## 九劫臙脂

諸葛青雲 著　余丹青 插圖

### 六：風波起頃刻

第一，她猜測人家的動作，完全對，自己的舉措，反似在人意料之中，怎不心內生慚？

第二，這位追踪自己，並敢公然照面之人太瀟洒、太漂亮了！

四十二三歲的年紀，一身雪白儒衣，胸前綴着一塊寸許見方的上好翠綠寶玉，並鑲了五條小青龍！

身子高，高挺得有點出奇，眼睛淺，在黑如點漆之中，還帶有一些罕見藍色，總而言之，這是一位極漂亮，極瀟洒，極有男人味的男人，而漂亮瀟洒得不太單純，似乎是綜合了兩種以上種族的美？

常言道「羞窘成怒」，李夢華如今情況恰是如此！

人家既已發現了她，她自然不必再大展「游龍術」，「壁虎功」的，貼在那峭壁之上。

蹴肩掠翮，冷哼半聲，人化一片紅雲，向那白衣人當頭罩落！

來勢雖凶，那白衣人卻毫不爲動，祇發軒兩道入鬢濃眉，向李夢華含笑注目。

有手難打笑臉人，人家既無對抗之意，並不知身份是正是邪？李夢華未便過份蠻不講理，祇得自找下場，飄身落在白衣人面前，冷然叱道：

「你這廝為何鬼頭鬼腦，一路都跟在我的身後？」

白衣人不答，卻向李夢華含笑問道：

「這條路兒是『九劫官塘』？還是『臙脂大道』？」

問得有點蠻橫，答得卻甚俏皮！

答話中，蘊含有雙重用意，第一，這極瀟洒，極漂亮的白衣人，業已知道李夢華的身份，不然怎會把「九劫臙脂」四字，分嵌於「官塘大道」之上。

第二，隱隱有「風月無今古，林泉孰主賓」之意，換句話說，也就是既非「九劫官塘」，或「臙脂大道」等私有之物，則人人皆可自由通行，李夢華憑甚麼要責問別人跟在她的身後？

李夢華是玲瓏剔透，聰明絕頂之人，自然聽得白衣人俏皮問話含意，不禁揚眉問道：

「你認得我？」

白衣人笑道：

「莫愁前路無知己，天下何人不識卿？在中原江湖行走，倘若猜不透『九劫臙脂』李夢華的身份，則此人不是鄉巴佬，便是不開眼了！」

李夢華「哼」了一聲，鳳目中神光如電，盯在白衣人的臉上，冷冷說道：（一九七）

## 不倒翁詩話

不倒翁，為兒童遊戲玩具，俗稱「搬不到」，糊紙作醉翁狀，虛其中而實其底，雖按捺而旋轉不倒。又有人說，不倒翁在昔以為勸酒之物，主人以手旋之，便四面可朝，迨旋轉既止，面向某客，則某客飲，必致座中盡醉而止。因之，趙古農有不倒翁歌云：「顏微紅，龐眉皓首心則空，跌跌欹手如痴聾，坐每居上常正中，飲能一石何豪雄，似不為酒折其躬，緻燕賓主分南東，而翁乃類亡是公。翁不倒，未為老，精神矍鑠周旋好，座中共賜翁美號，主人愛客翁弗惱，衆人皆醉翁絕倒。翁面南，南之客兮某且甚，翁面北，北之客兮弁已側，翁面東兮忽向西，東西混一呼飲齊；呼飲齊，醉如泥，有客不醉胥無歸，是時翁樂默不語，三雅已遍忘爾形，從此肆筵何必立史監，此翁遠勝一壯舉。」

此歌雖亦以飲酒作話題，但對不倒翁可謂調侃備至。又不倒翁因按捺時，徒見其旋轉，而不為惱，後亦有「莫惱翁」之稱；有作莫惱翁曲云：

穀垂乾穗豆垂角，兩足平登不勝樂，烏巾紫飲銀鬚長，白酒滿杯翁自酌，翁醉不知秋色涼，兒捋翁鬚孫撼床，莫惱翁，翁年已高百事慵。

此曲借莫惱翁以喻世故，寄其慨言，較不倒翁歌尤有深意。

至於近人詩詠不倒翁的，應數十幾年前齊白石的畫上題詞，字裡行間，諷刺當時沐猴而冠的一般土匪新貴們，眞是入木三分。有一張是畫的將倒的不倒翁，題了一首詩：能供兒戲此翁乖，打倒休扶快起來；頭上齊肩紗帽黑，雖無肝膽有官階。

另一張是破不倒翁，也有詩：

烏紗白扇儼然官，一倒原來泥半團，將你忽然來打倒，通身何處有心肝！


港九影院聯合廣告

龍華·油麻地·福星
龍華五場　新藝城皇牌大喜劇　最佳拍檔
油麻地·福星五場　首席艷星愛翼芬芝色情新片　偷情淫娃

富都·樂聲
富都今天五場　狄龍公司色情新電影　初嘗性滋味
樂聲今天五場　新藝城皇牌大喜劇　最佳拍檔
富都明早場：灘上灘

新都·快樂　K666148　H773496
爆滿！今天五場　紐約大姦殺　過程離奇·寸寸驚心

新樂　K618167
爆滿！今天五場　紐約大姦殺　過程離奇·寸寸驚心

寶石　K657116
影片最佳　映期珍貴　五場速看　哥倫比亞片王德斯汀荷夫曼　榮獲5項金像獎！　克藍瑪對克藍瑪　下期：怪形

京都·凱聲

海運·百樂　H704646　K678091
最後三天　未看速看　12點半　兩點半　五點三　七點半　九點八　不宜兒童　豹妹　杜比立體聲　週四映　恐怖片　怪形
海運午夜場：御貓三戲錦毛鼠

普慶·明珠
好評如潮　即日五場　王者之劍　兒童不宜　瘋狂大笨賊　明珠午夜場

香港仔中心　香港仔　大光明
今天五場　許冠傑　麥嘉　艾迪　張艾嘉主演　最佳拍檔　廿一衞激　四點場
今天獻映　美女雅珊狄泥主演　紐約大姦殺

碧麗宮
緊張刺激今天四場　放映時間：兩點半　五點四　七點半　九點八　請早定座　佳成美頓　午日奇屍　主演：珍寶·金　占士·美　彼德·尤汀夫

娛樂·寶聲·明月·金黃
今天五場　開埠以來僅此奇案！　孫仲·桂治洪·華山　聯合導演　光殺　林偉圖·韓國材·傾衞主演

翡翠·文華·亞洲·蘭宮
今天五場　請早定座　暴力！血腥！慘案！　孫仲·桂治洪·華山　聯合導演　光殺

新大華　3-841199
第二週！五場請早　時光倒流70年

大華
最後今天五場　本年度色情電影精品　販奴淫魔　明天獻映性愛巨片　過三關

倫敦　K661056　國都　5-708861　影都　K742611
第二週映　哥倫比亞公司本年片　八十年代最新電影品種！　宇宙神怪錄　全港影評一致讚好　下期：夏日戀人

國泰·金門·民樂
全線爆滿！今天五場　許冠傑　麥嘉　艾迪　張艾嘉主演　石天　客串　最佳拍檔　老幼咸宜·闔府統請　民樂午夜場：衝激·21

總統·麗聲
全線爆滿！今天五場　許冠傑　麥嘉　艾迪　張艾嘉主演　石天　客串　最佳拍檔　老幼咸宜·闔府統請　麗聲午夜場：衝激·21

金冠　華聲　3-617169
今天五場　第三類接觸　特別版
五場　破億美元收入紀錄　反斗星

利舞台·華盛頓
今映　反斗星

嘉年·嘉華　H670421-5
嘉華今天狂滿　請早　反斗星
嘉年今天狂滿　請早　飛彈大會戰

麗華　3-921958　珍寶　3-206506
狂滿今天請早　飛彈大會戰
麗華明早場：借刀殺人

皇后·皇都·嘉禾
今天獻映　福克蘭群島大戰實錄　飛彈大會戰

利
帝國反擊戰

新勢力崛起看良性競爭

# 汪明荃是・兩車之主
## 愛開車近瘋狂階段

在電視台中，開保時捷跑車的女藝員爲數不多，而汪明荃（見圖）便是其中一人，似乎麗莎對這輛跑車也特別喜愛，雖然車子已開了好幾年，卻創始終未見她有換車的打算。

「這輛車雖然是幾年前買的，但現在性能還很好，我又喜歡這車的款式及顏色，所以我認爲無需要更換。」除了一輛「保時捷」外，麗莎還擁有另一輛日本小房車，亦是開了好幾年時間的，但時至今日，這兩部車子，從外表看來仍然像剛落地的新車，由此可見麗莎倒也是個惜車之人。

「我自己是個好喜歡開車的人，我認爲開着車子到處去是一種享受，如果有甚麼不開心的，開一下快車，身心都全回復舒暢，不開心的事都全一掃而空。」

麗莎愛開車，其實已到了瘋狂階段，比如她開了一夜通宵，身心疲倦，但她仍然會親自駕車返家休息，換上別

## 周潤發話幾好玩 演乞兒無拘無束

久別螢幕，周潤發再度返回無綫戲劇組，爲觀衆演出新戲「蘇乞兒」。

「做乞兒，好做嗎？」記者問發仔。

「好，好極了！」「雖怪人家會說『做慣乞兒懶做官』，這回我是深有體驗的了，劇中我演這個蘇乞兒，不修邊幅，到處遊戲人間，喝醉了不知世事，沒有痛苦，多好玩呀！」他說着，還興緻勃勃的扮起乞兒模樣。

「看你這死相。這樣說來你不是演得很輕鬆嗎？」

「這倒不是呀！雖然這個戲叫『蘇乞兒』，但在劇的開頭我並非乞兒，只是後來被人陷害，又誤會女朋友移情別戀，好朋友又相繼死去……，種種打擊下才性情大變，終日渾渾噩噩。故此，我演這個角色時，必須注意他前後期有所變化的性格，可不容易。」周潤發解說。

「你喜歡這角色嗎？」記者又問。

「角色本身十分討好，我也頗喜歡，這蘇乞兒原名叫蘇燦，爲人重情義，爽朗瀟洒，不拘小節，甚至對武學亦不困於一招一式，是個率性而行的人物。我非常欣賞有如此性格之人，在現實中，我也希望自己能夠像他那樣，不過，現實社會對人的制肘太多了，很多時是身不由己的。」他幽幽地說。

記得發仔說過，他希望能有日到歐洲去流浪，看來他是一直嚮往着蘇乞兒那種率性而行的生活，相信這次他扭演這個角色，一定會有出色的表現。

## 影視傳真

□陳德華□

睇慣睇熟，好難忘記那舊招牌！

## 羅佩芝很保守 是瘋狂電視迷

羅佩芝在美國長大，一般人以爲她很新潮開放，但她否認。她覺得自己和一般華僑家庭長大的孩子沒有什麼不同，家教頗嚴，被灌輸保守思想，言行大致都是循規蹈矩，對於無禮貌沒教養的事情，都不敢越雷池半步。

羅佩芝隻身回港後，事業發展得很順利，主演電影，最近還加入亞洲電視，主持「七彩繽紛話香港」。

也許不說不知道，羅佩芝自稱是瘋狂電視迷，所以加入電影圈工作，是她最感開心的一件事。至於她爲何鐘意睇電視，而不選擇其他消遣時，她解釋道，在外國，大多數愛睇電視，但華人電視台播映時間短，滿足不了大多數華僑的需求，所以美國華僑都租用香港電視錄映帶看，經常爲了追睇電視劇集，廢寢忘餐，連續幾天幾夜的看，不肯休息。去年年尾，她曾試過追看「浴血太平山」，三日三夜沒睡，還因爲太累而暈倒地上呢！

羅佩芝是瘋狂電視迷，爲能夠參加電視工作而奮興不已。

# 貝琳絲寶撈得盤滿砵滿 曾與著名人富豪交遊 成秘聞記者窺伺對象

•前座客•

「豪門恩怨」電視片集，在香港又暫停播映了，據說好幾個月後才可以恢復播映，片內每一個明星，均變爲知名度極高的演員，奠定了他們在影壇的發展，有良好的前途，以扮演史家的第二媳婦的維多利亞貝琳絲寶爲例，是一個吃香的人物。

回溯過去在大銀幕上露過面的貝琳絲寶，就不受人注意，在「大地震」內有她的份兒，可是被幾個更紅的男女明星，搶了她的鏡頭，怎會注意到她呢。在「奪命判官」內，也是如此，未受重視，也許戲的份兒有關，然而到了拍「豪門恩怨」似乎使她大爲轉運，她在許多集內，在輪流發揮演技中，她有極佳的表現，不久之前，因爲丈夫爲了事業，被迫冷落她，她成爲一個怨婦，想乘虛而入，她表現得有取捨的決定時，內心的表現受矛盾的衝擊，終於被理智戰勝，由這幾輯的戲，證明她不是憑美貌在影壇站穩腳的。

，維持了一段時間，但她積聚了不少錢，以她的美色，後來搵到不少老細，阿拉伯石油豆富加蘇芝，亦即在最近數月之前，被妻子控告要求付給贍養費廿五億美元的訴訟人物，也與她相好過一個時期，她視金錢如糞土，當然，貝琳絲寶在這一個時期，撈了不少金錢的。

貝琳絲寶在螢光幕上，是如此稱心滿意，但是她以前的私生活，成爲秘聞雜誌搜尋的對象，一本描寫明星秘密裸照的畫刊，就有貝琳絲寶一整頁的好幾幀裸照列出，纖毫畢現，那是她未成名時期的照片。

但未聞她爲此而爭論或出價收回，這不過是成名的女星，一部份煩惱而已，貝琳絲寶常是雜誌刊物及報紙，大寫風流事或生活內幕的對象，像她這樣的女人，不給人大做文章，已是算運氣好的了。她與歌手安地傑佑有愛情，後來又說她與金像獎編劇人喧尼斯湯遜是密友，不久之後，說她愛上一個有名氣的髮型師荷西戈柏。安地傑特是比知樂隊的其中一成員，當然是小伙子，對她怎能在多方面滿足呢？」

特別是她以前結識的全是大富翁之輩，不及早分手，才是怪事。一個年輕的歌手被她拋棄，是很吃不消的。

## 娛樂圈

## 商一二台祝中秋 兩晚有大型節目

商業電台爲慶賀中秋，將於佳節賞月之夜，與及翌日追月晚上，分由一，二台舉辦兩個大型戶外綜合晚會，並作現場直播，屆時，該台除藝員，DJ空羣而出外，更邀得影星藝員及著名歌星出任嘉賓，與衆共渡美景良宵。

十月一日（中秋之夜）晚上八至十一時，商業一台假摩士公園舉行「中秋綵燈會」，由祁雁冷策劃，表演歌舞者有葉振棠、景黛音、彭建新、彭嘉碧、林志美、爽潔雯、顏聯武、馮偉棠、吳惠齡、黎龍瀚和劉盛林等。另由一台藝員黃天朗、莫佩文、黃嘉汶及金爾與觀衆合玩遊戲。

十月二日（中秋翌日），晚上八至十時，二台亦在尖沙咀新世界中心海濱公園，舉行「星月相輝在海濱」晚會。由龔保羅、愛美麗、麥天倫和朱衛茵出任司儀。表演嘉賓有鍾鎮濤、組井尼亞、盧業瑂、蔡國權、陸一一、TRINITY，另有張淑玲、陳寶茵、楊小菁及古嘉露與現場觀衆遊戲。

圖左起爲馮偉棠、景黛音、葉振棠與吳惠齡敍談中秋表演事宜。

## 「下午茶」增加項目

亞洲電視婦女節目獻新猷，由今日開始，除了原有的「下午茶」外，還增加一個「午間小敘」項目，同時更增添主持人，邀請昔日影壇著名女星江雪加盟，而張美瑾，黎萱及鄧碧海亦每日在節目中和觀衆見面。

「午間小敘」由張美瑾及黎萱主持，逢星期一至五，下午一時十五分至一時四十五分播映，歷半小時，內容有烹飪，老人運動，老人問題，返鄉下，養生之道，兒童問題等，而今日則教主婦烹飪一味「脆鱔」，及介紹適宜老人家做的太極運動。

「下午茶」由江雪及鄧碧海主持，逢星期一至五，下午三時四十五分至四時三十分播映，歷時四十五分鐘，內容包括：每日時菜及價格介紹，美容，食經，風水及面相，台前幕後，體貼入微，家庭工藝，伍卓琪時間，特別介紹，婦科病，點心，心臟病，好去處，清一色麻雀遊戲，估下啦有獎遊戲等。

至於今日「下午茶」的節目，則邀請亞洲電視署理常務董事邱達成接受訪問，談及亞洲電視新台名的取名意義及日後發展，而老牌影星盧敦，亦會在節目中講述他拍電影「家春秋」與電視劇「家春秋」的不同感受。此外，江雪還教主婦在一天之中的那個時間，問丈夫拿取額外家用最有效，值得女士們參考。

## 今日電視節目

**亞洲電視中文台**

1.15 午間小聚
1.45 七武器：孔雀翎
2.05 巨星
3.45 下午茶（婦女節目）
新聞摘要 4.30
4.31 醒目仔時間
4.40 太空保衛團
5.05 醒目仔時間
5.15 肥皂泡
新聞摘要 5.30
5.45 醒目仔時間
6.00 機靈小和尚
新聞摘要 6.15
6.30 新聞及天氣報告
6.50 經濟快訊
6.58 節目簡介
7.00 烽火情仇
8.00 大手筆
新聞摘要 8.30
8.31 七彩繽紛話香港
新聞摘要 9.15
9.16 新聞簡報
9.20 經濟行情
9.25 奉告
9.30 家春秋
10.30 週一映院：「神探俏嬌娃」上官靈鳳主演
12.00 「情人結」
1.00 最後新聞
1.15 午夜映院：「四喜臨門」南紅、林雪娟主演
（明日節目）
7.00 早晨節目
7.15 經濟快訊
7.30 英文新聞
7.45 中文新聞
8.00 醒目仔時間
8.35 松鼠世界
9.00 早場電影「甘露拜山」麥炳榮、鳳凰女主演
11.00 碧血劍
12.00 浮生六劫
1.00 午間新聞
1.45 七武器：孔雀翎

**亞洲電視英文台**

2.00 播映戴卓爾夫人演講
2.30 雀鳥世界
3.00 醫者父母心
3.30 生活的旋律
4.00 醒目仔時間
5.35 寃鬼
6.00 大搜索
6.25 亞洲電視咨詢
6.30 太空驃星
7.00 新聞及天氣報告
7.30 太空堡壘卡拉狄加
8.30 架勢猴
9.30 新聞簡報
9.35 英語片：「復出驚魂」愛倫濤柏嘉主演
11.25 新聞報導
11.35 戴卓爾夫人演講

**無綫翡翠台**

1.45 紀錄短片
2.00 播映戴卓爾夫人訪港實況
2.30 一屋兩伙三人行
3.00 婦女新姿
3.45 紀錄短片
4.00 戴卓爾夫人訪港實況
4.30 430穿梭機
6.00 「前程錦繡」
6.30 新聞報導及天氣報告
7.00 「奉告」
7.05 蘇乞兒
8.00 香港八二
8.30 香城浪子
9.30 新聞簡報
9.35 歡樂今宵
11.15 新聞報導
11.30 今日財經
11.35 八二年世界盃重溫
1.15 「步步驚心」
2.05 國語長片「天劍神峯」于素秋主演
3.30 粵語長片：「江湖三女俠」（上）夏萍主演
（明日節目）
7.00 新聞報導
7.45 現場交通情況報導
7.57 財經新聞
8.30 現場交通情況報導
8.45 新聞報導
9.00 430穿梭機
10.20 粵語長片：「冷月寒梅」（二）謝賢南紅主演
12.00 「逼上梁山」
1.00 午間新聞

**無綫明珠台**

12.00 教育電視
4.00 芝麻街
5.00 尋幽探秘
6.00 歐美遊踪
6.30 觀音兵
7.00 新聞報導及天氣報告
7.30 「多情月老補情天」
9.30 新聞簡報
9.35 英語片：飛車女賊改邪歸正
11.30 新聞報導
11.45 俠門事偵

# 盧敏儀有張娃娃臉 認拍拖不認戀愛

莫看盧敏儀長着一張娃娃臉，永遠像長不大的十七、八歲小女孩，但其實此姝已經是年華廿二了。

對於自己的年齡，盧敏儀從來不會隱瞞，雖以她的外貌要騙人不難，但她卻認爲無此必要，這種作風與一些喜歡在人前認細的女藝員，正好是強烈的對比。

是會增長的，老是一個自然定律，老就是老了，騙到人又怎樣？騙不了自己。」總覺得盧敏儀的思想是比較通透開放的，的確是一個理智獨特的女孩子。

廿二歲也應該是拍拖談戀愛的年齡了，且聽聽小泥子自爆戀聞吧！

「如果我說沒有拍拖，是騙你的，拍拖是有的，但戀愛還未談到，我總以爲拍拖與戀愛是兩件事的，一男一女走在街上人人都會說他們拍拖，但未必表示他們已經共墮愛河了，現在我也有

# 物價高漲・加聲四起
# 月餅縮細價錢加貴 爲慳儉計做會最抵

## 俯拾即事

月餅比現在更早上市，而下一年的月餅會又開收了，記得在去年，因爲稍遲了一點，此家月餅會已滿額了，不再收受，由此可知做月餅會的受歡迎，因爲做一份卅元左右的月餅會，馬上就有一盒四個雙黃蓮蓉月贈送，很多人是喜歡小利的，這是一個招徠術。

今年看看月餅價單，一般中上級的價錢來說，雙黃蓮蓉月是五十二元，難怪月餅會大行其道，一些茶樓收足一年的月餅會，大把鈔票可以運用，不論如何是好賺心，有人說一年月餅的生意，夠一年的皮費，並不是誇大之說，月餅又甜又膩，以香港的人來說，個個不能說是腦滿，但敢說是腸肥，對於吃月餅，是淺嘗即止，但它是中秋節的點綴品，如果沒有月餅，不成爲佳節了。

不過，月餅來說，這廣式月餅跡近浪費，不是向人淋冷水，廿兩裝一盒四個月餅，份量及油水與材料是太好了。如果祇要求過節有月餅，那麼廣東人應該學習外省人，月餅的體積縮小。不但有材料，而且有事實上節約的必要。

外省的蘇式月餅及滬式月餅是較薄的，體積亦小得多，一人可以吃一兩個，玫瑰、蓮蓉、豆沙與其他甜餡的月餅，花式之多，價錢是少了一大截，廣東的汕頭月餅也不是大型的。

滬式的熱肉月餅更爲便宜，記得去銅鑼灣的一家滬貨雜貨店，經常推出，餡是鹹的，新鮮出爐，最好是現買現吃，過節時也不宜隔夜。其他北方與江南的月餅，多是從內地買來的。

這些大陸來的臍外滬月餅，也有一定的銷路，可以滿足思鄉的人，雖然那個鄉下不堪聞問，蘇式月餅並不太肥膩，當然不比粵式月餅那麼香。

比較浪費的是「七星伴月」，兩百元一盒的這一套裝月餅，名堂是好聽，正式是陳列品，由於很早出爐，又不吃它，有一年試過切開，可以做石頭擲人，不可入口，不輕易去買一盒這種月餅的。佛公餅也是在中秋節有的，不知出自何經何典，小孩子有時候喜歡。但是月餅是四方的，令人大惑不解。

做月餅會的人，目的是到時有一批餅應節及送禮之用，較新式的家庭，到了八月十三，約買幾個回家擺一下，

有些人還不知道要拜月光呢，月餅有的意義，已說很多了，不必贅述，能在香港歡渡中秋，已是大幸，因爲敝親在年前，要我在香港買月餅券，廣州取貨，才可一嘗月餅。（文琼）

## 晚香

## 香港百態

在香港這個工商業繁盛的社會裡，市民終日營營役役，物質的豐……人精神煩躁，失去平衡，且會發生嘔吐或片刻耳聾等現象。如果不斷使用，還可能會破壞身體細胞組織呢！加上有些藥廠裡面只是裝着些麵

## 上下古今

# 苦力後繼無人

也許由於香港趨向高度機械化，苦力這一行頻臨淘汰。雖則，目前願意出賣勞力以換取酬報的工人亦有劇減的趨勢。當苦力眞的非常辛苦的，算曾在鄉間捱慣的綠印移民，抵港後寧願在茶樓搶水煲或推車仔作小販也不肯做搬運工。以前，我們搬屋戥到貨倉出貨，駛的司機大佬很自然的兼任苦力，但此刻的情况就相異，除非事先說清楚，搶貨車的只管揸車，苦力一定另行找人，倘僱[illegible]

搬抬抬也只限於極短的距離或輸運機器材輔助，像在三角碼頭靠一枚竹棒攤抬的苦力，綜不多實少見少。因供求關係，現時純體力勞動的搬運工是十分吃香，在建築地盤工作月入四五千元乃等閒事。當然，只計算他們的收入值得一般打工仔羨慕，不過，他們付出牛力後亦需吃回若干食物分能使眞氣還原。一苦位力大佬嘆道：「唉！搬了整日，唔通只吞返一元幾塊之麵包便行嗎？我們每餐非吃斤餘肉及喝幾支啤酒才勉強抵消體力透支，這數字累積起來，月中便花達千五元，同時，在工作過程中經常被負荷物件壓傷背脊，看一[illegible]

## 大千世界

# 鬥牛勇士必須領牌

談過了西班牙鬥牛的起源，我們對這西班牙的國粹不妨又多談一點有關那些出賽的牛。

這些並非普通的牛，而是經過非常嚴格的選擇，牠們首先要具有優良的血統，自小便飼養在特殊的場所裡。年紀稍長，更須接受一項「鬥牛測驗」。有鬥志的悍牛才得繼續在此培養，否則便被淘汰。

悍牛成長後，舉凡健康狀態、色澤、重量、牛角和衝擊姿態等，也是出賽前嚴格選擇的條件。最上乘的牛，每年在西班牙被鬥死一千三百頭之多。

西班牙的鬥牛勇士迄今爲止，仍多是安達羅西亞州人，團內又因鬥牛方式不同而將牛師分爲三種。最重要的是以劍刺牛的鬥牛勇士，他們必須在鬥牛學校中接受過嚴格的訓練，才獲得有牌牛師的稱譽。

無論在西班牙或拉丁美洲，鬥牛場面是非常壯觀的，鬥牛勇士穿着最鮮艷的服裝，如綢緞製的內衣短襖，上面還飾以金銀花邊，腿以下則穿發光的綠襪和平底鞋，神態好是威武。另一種騎馬的鬥牛勇士，身披黃緞衣，下穿牛皮鋼甲，以防牛角向下三路進攻。出場的馬都被蒙上眼睛，幾個牛師持矛以待，每當悍牛怒衝時，往往會將馬腹刺穿，觀衆們看馬死亡的來判斷這頭牛夠不夠兇。（龍）

## 放大鏡

# 台盛產檳榔

南洋地方的土著，多喜嚼檳榔，台灣南部也產此物，且嗜者亦甚多。

廣東俗語中有「冇檳榔點會嚼得出汁」，意即空穴來風，其來有自。嚼檳榔者邊嚼而邊口吐紅色的汁液，南洋土人嗜此物，其上癮處不下於抽香煙，看他們吐出的紅汁，就有如神怪片中的「放飛劍」。

說到檳榔，海南島與台灣均有出產，尤以前者產量較豐。

民初唐紹儀有就感於海南島，常以檳榔相贈，供張氏家人使用，後來唐氏出使外國，常備大量檳榔，製成蜜餞檳榔片，贈送外賓。因爲檳榔切開後，片上有五彩圖案花紋，非常好看，可以很受外賓歡迎，視爲中國的名貴土產。

當年顧維鈞出使國外時，常派人回國採購土產，作爲禮物饋贈外賓，例如杭州紙扇，湖南湘綉，紹興花雕，當然少不了海南島的檳榔。

馬來西亞土著也是嚼檳榔較多的民族，伴以石灰和青葉，嚼至津津有味，不嗜此道者，自然覺得「恐怖」。（楊詰）

## 潮流篇

# 有牌僕役待遇高 專業人士轉行多

香港不少家庭正爲女傭問題而大傷腦筋，但在英國，一間專門訓練僕役的學校已在倫敦成立，知下正着手訓練專門人材。

這所學校是由一英國人推動的，現已有廿四人接受這項訓練，他們每人需接受六個月至十二個月的訓練，學習各項技藝，包括在酒店，餐具室，餐室及雞尾酒會中的職責，另外，他們還要到英國最大的百貨公司學習如何鑑賞食物，如何品評鱘鮭魚或乳酪，他們也到倫敦的大於酒廠，了解各種於酒製造及特性。

合格的僕役需經相當嚴格的訓練，但是僕役本身的資質也很重要，比如說，他需具有機智，如果他在送早餐的時候，發現主人與非女主人的女士躺在床上，這時候他一方面要裝出沒有看見這位女士的樣子，同時還得把握在另外一杯茶趕緊送來，此外，他還需要有高度的廉潔操守，因爲他們服務的地點都是不乏珠寶，藝術品，鈔票的富豪之家，最後便是日夜工作，隨時受召，任勞任怨的敬業精神。

英國合格僕役的待遇可算得厚，除了供膳宿外，年薪在一萬九千美元以上，難怪申請進入這間學校的人當中，有許多是教師或企業行政主管。

本版公開歡迎投稿 一經刊登致送薄酬

## 白啡搜秘錄

# 這一回：食過又再番尋味 花旦激到眼眨眨

話說，林滿珊同埋白頭翁，於別墅中風流快活之時，突然有差人掩至，聲言查房，此一變變，令到白頭翁同林滿珊二人驚到腳軟無力，幸而林滿珊已是成年，否則，呢一單白頭翁誘姦未成年少女之新聞，一定會爆到七彩矣。

差人取笑一回拉隊走人，林滿珊仍然吃驚到呆若木雞，白頭佬曰：「此時不走，更待何時？唔通等到有記者來影相至好睇乎？」

林滿珊抹干眼淚，匆匆忙忙執拾好衣物，同白頭翁由後門溜人。

路上，林滿珊不斷埋怨白頭翁，話佢好帶挈，令到己出醜，如果傳將開去，以後點有面見人。

白頭翁曰：「人算不如天算，點知會咁啱有差人查房哉？你估我好想者耶？好了，事情過咗去，總算係冇乜唔妥，你今晚果然令到我好滿意，估唔到你人仔細細，居然懂得咁多嘢，係嘞，邊個教你咁多絕技者？係唔係你個男朋友？」

林滿珊此時已經又驚又怒，仲邊有佢咁好氣在此「嬲完唱」哉？但見佢怒目圓睜，柳眉倒豎。

「而家好得意耶？你理得我邊個教，總而言之，我已經履行咗諾言，話令到你會滿意者，如今你自己都如此講，可見我冇車大炮，以後就睇你點矣。你應承俾『打雞正傳』同『神鵰拖友』兩部戲之女角由我担正，如果你食言，咪話我唔客氣也。」

白頭佬笑曰：「呢層你放心，我點會呃你，不過，只係一次過，我睇唔多夠喉者，不如第二晚我地再來。」

林滿珊嗔曰：「你就想得閒胃矣，今晚已經幾乎爆大鑊，仲想第二次？咁牙煙嘅事，咪搞我！」

白頭佬曰：「如果在我屋企，又點會撞到咁澪腿之事？」

林滿珊搖搖頭話唔制，白頭翁曰：「如果你而家至話唔制，日後連蘇驪個角色溫過第二個人做，你咪又怪我也。」

林滿珊估唔到白頭翁咁大貪夾狼胎，氣到眼眨眨。正是：得食又想番尋味，人心那得有厭足？（九）

## 唱唱知

# 音樂可代鎮靜劑

西德蘇派爾森林醫院，成功地嘗試了音樂進行麻醉手術。

麻醉師德男解釋：通過音樂進行麻醉，可以使通常非用不可，而且極爲昂貴，又對健康有害的鎮靜劑，減少使用一半以上。

這家醫院每年醫治四千七百名病者，爲克服病人對手術和醫院的恐懼，德男說：「病人看見手術刀便會產生恐懼感」，醫院便先對病人所喜愛的音樂作一番詳細的調查，然後錄音，在手術時播出。

自一九七七年至今，該家醫院，有系統地採取這項無化學成份的鎮靜治法，接受這種治療的病人，超過一萬名，成就驚人。由於要向病人對音樂的愛好作調查，因此，這家醫院不但醫療設備要完善，連各類音樂，歌曲亦應有盡有，隨時「對症下藥。」

這項音樂麻醉嘗試成功後，各國醫學界亦甚爲重視，不斷派出專家前往西德研究，相信，未來這種治療方法，會更爲普及。（家）

# 新勢力崛起看良性競爭

電影圈要有競爭才有進步，過去，邵氏，嘉禾雖然對立，久而久之，居然化敵爲友，它們有這樣的合作當然是受到外來之威脅——世紀、新藝城之崛起，的確不能輕視。

尤其是新藝城，成立兩年以來，製作的影片，拉攏的演員，票房一部高過一部，怎不令兩位「老大哥」爲之側目。

這些競爭，眞正的得益人是我們觀衆，可以花十多元便看到夠娛樂性，夠製作水準的影片，實在是「超値享受」。

聽說，新藝城拍「難兄難弟」時，原本只以石天、吳耀漢兩人扭綱，麥嘉一直監察影片之拍攝，效果，看過毛片後，發覺不妥，於是又來大堆頭，請了張艾嘉、劉家榮、徐克、曾志偉、石燕子、林子祥等大堆演員加插客串，影片才能賣到一千七百萬之數。

老麥說：「十五元一張票，平均一元看一個明星。」

這還不是我們的得益？

她原也是喜用大堆頭演員之導演。

他說：「部戲仆直的話，大家一齊仆嘛。」不過，還是「有頭面」的公司才可使這招數，不然的話，「明星」眞的越來越不値錢。無論如何，這種競爭是良性的，不然的話，像台灣那樣，只懂得一窩蜂搶拍新片，我們倒不如同家看電視節目，豈不更好？

趙慧英

# 麗歌伊雲絲好動「消魂痣」引死人

祗要見過麗歌伊雲絲一次，誰都會對她留下深刻的印象，因爲她除了是嬌俏的金髮女郎之外，她的臉上還有一顆痣，就在上唇的位置，是所謂銷魂痣。所以，除非沒有見過她在銀幕上出現，亦除非她將那粒頗大的痣脫去，否則一定認得她就是漂亮的麗歌伊雲絲。麗歌除了有美貌，演技也相當不錯，如果以前沒有機會看過她的影片，「一夜歡樂知多少」就可以認識她在這兩方面的表現了，嬌俏的麗歌，好演技的麗歌。

「一夜歡樂知多少」裡的麗歌，演一個名叫卡拉的廿歲女孩子，她逃婚後投向叔父，而叔父一家成員祗不過得五個人，但五個人都各不相干，孫女與祖父，夫妻之間，完全無感情，兒子與父親，互不關心，性愛方面各自搞得一團糟，麗歌入住之後不久，便忍受不住離去。

因爲整班工作人員都十分友善，融洽，太好玩

像麗歌這般嬌俏美麗的女郎，私生活會是怎樣的？她說：「不用多作猜想了，還是讓我告訴你們吧。我是個好動的人，一刻子也靜不下來。如果不用拍片，我喜歡到各處旅遊，別笑我，我到過的地方中，最愛的是美國的狄士尼樂園，玩得我樂不可支。當然，我也愛逛公司買衣服，這已是一般女孩子的天性。」

圖爲「一夜歡樂知多少」中的麗歌伊雲絲。

## 米雪愈忙愈興趣 希望多演時裝劇

米雪自從爲無綫電視完成了一部中篇劇集「蘇乞兒」後，近日就忙於練習歌舞，練功夫。她說準備往東南亞登台，而「白蛇傳」也許會在年尾再次公演，她只好再練習一下。

談起她在無綫拍演新劇集「蘇乞兒」，她興奮極了。「我在無綫工作得非常愉快，陌生的環境沒有影響到我，了，和周潤發、湯鎭業一班從未合作過的人演戲，頗有新鮮感，祗可惜拍了一個月左右便完工了。」米雪笑着，露出了一顆顆雪白的牙齒。

還姑娘眞有意思，人家只會嫌拍戲時間長，她竟嫌拍戲時間短。

「那麼，簽長約吧！」記者向她建議。

「也有這個可能——」她睜大了眼，點頭說：「現在外間工作還多着，我很想在演戲以外多作點其他的表演，唱唱歌、跳跳舞，可以說演出歌劇「白蛇傳」使我改變了許多，覺得身爲一個藝員，應該多作嘗試。例如，我以前多演古裝，好像有點被定型了，現在眞想多演幾個時裝劇。」

在娛樂圈多年，米雪越來越成熟，越來越會爲自己打算了，無綫是個能捧紅演員的地方，我想，聰明的米雪是會懂得把握機會的。

米雪的時髦扮相多麼美麗，難怪她希望多些演時裝劇。

## 影圈

# 影人影事

## 劉志榮要求突破 女性生活有深意

很久沒有聽到劉志榮的聲音了。

突然接到劉志榮的電話，倒是令我十分旣興。

「知道你忙，我不敢騷擾你！」「還是一副斯斯文文，客客氣氣的樣子。然後他才鄭重地說：

「老實講，我想聽聽你對我的新片的意見。」

「你說那一部？狼來了？野狼幫？怎麼你老是跟狼扯關係？」我故意取笑他。

他哭笑不得地求饒道：

「別再難爲我了，那些狼甚麼的，關我什麼事，過去了的不要提了，我祗想知道你看完那部描寫幾個階層的女性故事的片子後，有甚麼感受。」

「噢！該部初時用女性的故事的影片嗎？老實說，我眞不相信是你的製作，該片內容充實，揭露和寫實的層面很大，很眞，整部電影結構竟那麼完整，我以爲是董國明，或許鞍華的作品，原來是你劉氏公司的，倒是個意外。」我坦率地說。

「是的，這是我的一個嘗試，每個男人都在談女人，到底女人是怎樣的？這就促成了我要拍這部片的原因。」

該片拍得很好，祇是「女性的故事」太老套，要用一個比較清新的片名才行！　魯風

# 拍電視劇適逢開戲撞期 劉少君連忙「自首」 說以後一定要請准

劉少君是「二.五CM」主角之一，日前招待會中未見露面，事後，又聞他接了麗視的「家春秋」劇集，演張美瑤老公。記者日昨在影坡見到劉少君時，他表示已經向方小姐「自首」。劉少君說：「我簽約時，公司方面是很通融拍電視劇的，拍「二.五CM」時我亦有拍廣告，拍港台的電視劇，公司都隻眼開隻眼閉，但今次剛好遇上公司要開戲，撞期，公司自然會不開心。所以我不等公司找我，自己先去自首。」他往見方小姐後，出來時頭啗啗的，記者問他是否捱罵。

劉少君說：「方小姐沒有罵我，不過，她說不理我？」作爲新人，這次捱罵更難受吧！「都怪我自己多嘴，對記者說了拍電視，顯得很招搖。」否則，他在外面有機會賺外快，邵氏也不會責難？邵氏對劉少君有心栽培，在「二.五CM」後，最近又派他在魯俊谷執導的新片「武林聖火令」中，與莫少聰、翁靜晶雙生一旦。

劉少君說：「公司給我機會，我當然要把握，而且自己是基本演員，以後拍電視劇，我都會先向公司度期了」。

# 恢復自由身後 賈思樂希望返香港發展

賈思樂這幾年來經常都有拍片，全部都是台灣影片，倒令本港觀衆有點失望，因爲他的影片絕大部份都沒有在港上映過。

賈思樂本來鍾麗，況且他一直與無綫有約在身，經常港台兩地奔波忙於影視工作的，結果與中影公司約滿後並沒有續簽新約，目前他尚欠中影兩部片債，不過已恢復自由身，可替任何公司拍片，賈思樂還決定返回香港發展，多接港產片約。

在他有了這個準備時候，陳全正好找他演出「衝激廿一點」，於是一說即合，該片已定期中秋節上映，賈思樂悉聞映期已近，緊張心情絕不遜於羅維與陳全，因爲這是他近年首部影片在港上映，觀衆對他演出反應如何，是賈思樂最關心的事，他形容現在的心情，相似於學生等候放榜時患得患失。

賈思樂心情緊張，最近有片商找他拍片時亦不作進一步接觸，表示待「衝激廿一」上映後始再商談，有人笑道他對該片有信心，上映後反應好便的量增加片酬，到時接戲更有着數。

# 潘麗賢工作態度佳

藍鳥電影（香港）製作有限公司新片「死字點寫？」，其中一場水淋鏡頭，由潘麗賢飾演，羅馬一再關照工作人員，不要NG重拍，既可避免衣服被淋濕後無法繼拍，且可避免潘麗賢因水淋而感冒。偏偏工作人員疏忽，而致使這個鏡頭一再重拍，潘麗賢果然因重拍而感冒，她卻一無怨言，監製人羅馬對記者說，「這種工作態度，誠難能可貴。」

又潘麗賢日前向兩位女作家透露，認爲自己社會經驗及拍片經驗缺乏，需要一位老師從旁指導，因拍「死字點寫？」的關係，感到能拜該片總策劃譚仲夏爲老師，實覺榮幸。

正式儀式將於下月舉行。

圖爲健美的潘麗賢

# 苗可秀要求合作 何冠昌一口答應

苗可秀與陳家蓀合組靈活製作公司，首部作品是一部靑春歌舞片：「凉茶馬尾飛機頭」，是一部很時代色彩影片。

苗可秀、陳家蓀這擋兄妹公司的創業作，字幕上是嘉禾出品，而影藝協製的。

據苗可秀說，最初靈活公司攝製「凉茶馬尾飛機頭」時，確是與影藝協議過的，但後來，由於路線的問題，決定自己拍攝。

苗可秀在拍攝該片若干鏡頭之後，曾與哥哥陳家蓀研究過，如果能夠找一間有院線的公司合作，那麼，將來映片推出，便可以取得一個好期，在中秋節優先放映。

在一個酒會中，苗可秀遇見鄒文懷與何冠昌，苗可秀靈機一觸，便提議與嘉禾合作，想不到何冠昌速評情也沒有問，便一口答應了下來。

陳家蓀認爲：何冠昌如此信任，一來是基於嘉禾與苗可秀曾經是賓主的關係，而另一方面，亦可以見到嘉禾首腦辦事精明，圈中動態，沒有一件事能夠瞞得住他們的。（齊行）

# 鄭裕玲祝生辰 芳齡卻要保密

鄭裕玲昨日與影迷一齊補渡生日，她本是九月九日生辰，由於當時身在歐洲，故延到昨日才與影迷共聚，影迷亦趁此機會，替鄭裕玲補做生日。

壽星女今年芳齡多少，居然是一個謎，她昨日竟不肯透露今年貴庚，當被問得急時，就只准說：「年齡是女人的秘密，怎可以公開告訴人。」

在九月九日那天，鄭裕玲與甘國亮剛在羅馬，當行經一間禮物店時，甘國亮特購買一只音樂盒送給她作爲生日禮物。

鄭裕玲是頭一次與影迷一齊過生日，當談到生日願望時，她不諱言表示，希望從昨日開始，可以抽到較多時間與影迷見面，此外，更會努力賺錢，爭取機會去遊埠。

昨日出席生日會的影迷達百人之多，當各人正玩到最高采烈之際，酒店方面突然停電，壽星女趕忙將臘燭燃點起來，以增加現場氣氛。

鄭裕玲指出，由於在生日那天身在遠方，故此沒有與親人一着食晚飯，及之返回本港後始知邀請咭和生日咭堆得半天高，影迷昨日送給她的生日衣物分別是：吉隆坡影迷送的金牌，香港影迷的一對鑽石耳環，此外，有影迷將專程來港參加宴會。

鄭裕玲昨在影迷祝賀生辰茶會上，堅不肯透露年歲。

# 與傅聲鄭少秋合作 惠英紅有不同印象 對一個很世故一個是大細路

惠英紅於日前拍攝新片「龍蛇昇」時，曾經不慎墮馬，跌傷了手腕，連日來看醫生，經醫治後已漸漸痊癒。她說，幸而墮馬時不是頭先落地，否則就大件事了。

惠英紅近期所拍的影片中，她感到印象特別，而且最有興趣的，是拍與傅聲、鄭少秋合作，師傅劉家良執導的「御貓三戲錦毛鼠」。

記者問她，她與傅、鄭兩人合作過後，對他們有甚麼印象？

惠英紅說，對兩人印象都很好，鄭少秋世故，對她很好，傅聲就好像一個「大細路」，樣樣似「無所謂」。

惠英紅很希望，繼「御貓三戲錦毛鼠」後，邵氏能再開戲給她們三人合演。

以前，參加香港以外的影展及集會，大多有惠英紅的份。但是日前參加亞洲影展，她就沒有份。她解釋說，是自己不願去，因爲她並沒有作品被送參展，無謂做茄喱啡，以後她有作品參展時，她一定會去參加。

圖爲惠英紅在「御貓三戲錦毛鼠」片中的造型。

# 胡金銓爲中影拍古裝片

胡金銓在中影公司力邀下，參加了該公司今年的攻勢，新片已經籌備了許久。而且金銓也曾數度往台灣，與中影的明驥接頭。據說他們談了許久，最近已告成熟，上次麥者會說過，胡氏要替中影拍片，當時未有詳細計劃，但現在却要到發表的時候了。據一位接近胡金銓的朋友說，第一部作品片名是「出人頭地」，正是胡氏的拿手好戲，他過去在台灣拍過「龍門客棧」、「空山靈雨」、「俠女」，都獲得了國際上的榮譽。如今這部「出人頭地」，說不定明年會參加了康城影展，以胡金銓的水準與成就，一定不會叫人失望，如今劇本已經接近完成的階段。

胡金銓日間便會赴台灣部署一切。至於影片的男女主角，目前仍在挑選中。

## 水集　秋狄

在香港這個工商業繁盛的社會裡，市民終日營營役役，物質的豐盈並不能補償精神生活的乾枯，單調而緊張的生活，令人在精神上面對着各方面的壓力，故此一些興奮、鎭靜、止痛、麻醉劑類之成藥便大行其道，加上成藥廣告之泛濫與政府對藥物管制之鬆弛，使人類變成了喜歡吃藥的動物。

藥物雖然具有療效，但另一方面也含有副作用，故此用藥如用兵，稍一不愼，小則損害健康，大則足以危害生命，故此有病必須請教醫生，不可隨便相信一些江湖式的廣告（宣傳），以免把人精神煩躁，失去平衡，且會發生嘔吐或片刻手腳痙攣等現象。如果不斷使用，還可能會破壞身體細胞組織呢！加上有些美麗膠囊裡面只是裝着些麵粉，葡萄糖或晶鹽之類的假藥，市民若吃了，不但虛耗金錢，更會把病程拖深呢。

有時假的成藥充斥於市面，利用廣告（宣傳）可能銷量亦不錯，以致有些市民盲目的用高價買回來，服用後還自以爲是靈丹妙藥，此種欲速則不達，欲簡而愈繁的心理，豈是明智之舉呢？而且廣告大部份是基於商業成份，有時所言未必屬實，或有誇其辭之處，所以亦不宜妄信。因此有病必須求醫，不隨便相信廣告宣傳，不亂服成藥，爲市民應具備的醫藥觀念之一。再者更積極的應是注重自己的精神生活和身體健康，以致可身心舒暢，可以遠離醫生及藥物。（狄）

# 女士血糖太低 容易發福疲勞

女人最多投訴疲倦，如果不是認爲太過操勞，及有精神上的影響引起的疲勞的話，她可能是血糖太低。血糖低對於女人不利，可使女人變爲體重增加的。

當每一個女人發現她不容易把體重減輕及逐漸發福時，她就可能血糖低，我們每一個人在吃了飯之後，血液內的糖份隨之增加，我們的體內的血糖份量，是受到胰島素控制的，如果過多的話，糖就由血液中被排到肌肉組織去。但是血糖低，就是一種毛病，會影響到一個人的視綫也不太清楚，做事沒有集中力，疲勞不堪，雖然沒有怎樣做事，還有會是會使人無端擔心及憂鬱、頭部精神分裂。

凡是有此情形的女人，應該去求診醫生檢查一下。一個人若分泌胰島素太多，血液內的糖粉，會被肌肉吸收去，血糖就告減低，因而人就立即出現疲勞，甚至頭暈腦脹，精神渙散，不想做事，勉強地做也提不起勁，最好是倒在床上。

但是因爲血糖低，會產生饑餓的感覺，非要吃東西不可，結果是把很多食物塞入胃房去，長期是如此，她就身體的重量增加了。

據美國醫學人士說，極大百分比率的人患上血糖低的毛病，祇是輕重程度互異，有些人並不覺着痛了，他們當作無事，他們飲食正常，偶然有一些疲勞及失眠，休息之後，精神恢復後，可是醫生的意見認爲，應該在某一個時候，及不斷感覺疲莫能興，他就應該去驗血。

女人較多患低血糖症，因此她們患糖尿症又特多，她們因此而不能懷孕。現代的文明國家的人，營養是豐富及充足的，爲甚麼血液內的糖份，會低過正常的水平呢？甚至是耗糖最多的國家的人民，也有此現象。

美國在廿五年前，平均每人每年耗糖九十二磅，七十年代中期每人每年的耗糖量已升至一百廿磅，但是頗多人染上低血糖病，怎會出現這種情形呢？

我們吃的食物快就轉變爲糖，而很多食物放進口裡，就是把糖直接放入胃房，由X水化合物及馬鈴薯與且糕及點心，莫不是有糖的，而歐美人吃的西餅就把糖放入肚內。

吃糖太多的結果，形成了低血糖，糖尿病的人就不能再吃糖，要吃特種的糖，現在餐室供應用藍色小包的特別糖就是爲了低血糖的人而設的。（東名）

# 少吃脂肪多吃蔬果 既可減肥又保健康

美國「衛生新聞」上刊載一則幽默小品，介紹一條法國式炸薯的「旅程」：在人的嘴裡停留幾秒鐘，在胃裡旅行幾小時在肚皮上停留一輩子。很無情地指出食物致胖的事實。不過，在一切食物中，最容易使身體發胖的不是炸薯條，而是動物脂肪。

當然，我們每天的飲食裡需要若干脂肪，但是爲了獲得營養平衡而攝取的脂肪，應該來自植物油。連植物油的用量也不可過度，每天以一茶匙到兩茶匙爲度。

最不需要吃是蹄膀上的肥肉，牛排四週的肥油，湯裡的油水，紅燒肉上面的一層浮油。

塔諾佛博士的減肥菜單中，早餐都是水果，一片麵包，一杯不加糖和奶水的咖啡（或茶）。七天午餐中吃兩次雞肉，一次魚，一次雞蛋，兩次水果沙拉，一次烙餅，七天晚餐吃兩次魚吃兩次雞和三次瘦肉。

雞是很好的食物，小雞的熱量比重量相同的老雞更低，雞胸肉是雞身上卡路里最少的部分，雞皮裡有許多脂肪，心須切掉。

魚蝦和甲殼類食物是卡路里低，蛋白質高，營養豐富的食物，含有維他命B、鈣、礦物質和多種不飽和脂肪。前幾年甲殼類食物曾失去光彩，被列爲膽固醇含量高的節食單上禁止使用。但是，美國「國立心肺研究院」，已在去年修正了控制膽固醇手册，認爲吃龍蝦，蝦和貝殼要比吃牛排爲佳。龍蝦太貴，其他的蝦類和貝殼比較便宜，應使用來代替肉食。

少吃脂肪，每餐的份量可以使用蔬菜和水果來補充，蔬菜和水果裡有人體需要的養分，而且體積大，含有纖維，足以「填飽」肚皮。一根芹菜的熱量只有七卡路里，一杯胡蘿蔔的熱量只有四十八卡路里。事實上，據減肥醫師所羅門博士說。蔬菜和水果都是「零卡路里」食物，因爲咀嚼、消化和吸收這些食物的消耗的食量，大致等於這些食物產生的熱量。

# 區議會選舉結束 應推行清潔運動

本文見報之日，市區區議員選舉已有結果，二百二十七人爭七十六個議席，三分一的機會，大過中六合彩或連贏，但街頭所見的橫額標貼，多到不可勝數，甚至本港電燈柱也貼了兩張。

似乎驟然間湧現了這麼多爲港人服務的偉大人物，不過，以前却未聞有何表現，港人有何受惠之處。

姑勿論他們的「期票」如何動聽，金口如何大叫爲港人服務，首先希望他們在競選完畢，各自執拾自己的標貼橫額，首先響應清潔運動。（牛）

騎牛集

# 運用電腦進行教學 減輕教師作業時間

香港開始運用電腦進行教學，甚至連私人補習也可以用電腦。

電腦教學介紹到香港只有短短數月。目前應用到教學方面的電腦教材，由初中至大學都齊備（不包括中文）。學生上課時，面對的不是老師，而是電腦終端機，由終端機打出問題給學生作答，若學生答錯或不懂得回答，電腦會打出答案，并附有詳盡的解釋。

但是，電腦并不能全部代替教師的作用，假如學生提出稍難題的問題時，電腦是不懂得作答的。

電腦除可以幫助學生學習外，也可以幫助教師縮短改作業以及計算學生成績的時間。學生作答題的成績貯存在電腦內，教師祗要一按電紐，電腦便會打出學生的學習成績的評鑑資料。電腦還有一個優點，是它可以遷就個別學生的水平，給予適當的課程，而老師却未必能夠這樣做。

# 阿福新記　阿福

## 希望客人來追小姐

高佬強說：「富貴花夜總會，比「瑤池」要小一半。是舞廳夜總會格局，不過在油麻地、旺區、夜晚打算開到四點。王劍接手過來，陪我去附近的夜總會看過，有兩間，夜晚一兩點，還客滿。九龍那麼的生意，比香港好做。」

「那邊人口多，不過人也雜一點」。

「唔理啦，管他是什麼人，上來玩，埋單便成。不會有什麼麻煩的。由於「富貴」前局睇場之人，留任。塲睇人自然是地頭蛇，有咁上下道行」。

「富貴花是大班制」。

「公司制，冇得做」。

「大班制，場面會得風一些」。

「說大班制，大班與與小姐，個個脾鐘，對公司有利」。

「富貴花夜總會，預算中有多少小姐。」

「已經羅致了五個大班，小姐有四十名以上。慢慢來呀，這行請人難，而且是在九龍那邊請人，非放借款不可」。

我向高佬強致賀：「朋友望朋友好，高升，是好事情，不知「富貴花」打算幾時開幕」。

「十月二號，過了中秋」。

「農曆是八月十六」。

「追月之夜，希望客人來追小姐」。

「現今用不到這個追字了，人地話九龍那邊，可以去到便「個」，傾拍立即傾掂」。

「話是這麼說，但女人的事，未必個個如此，也會有脾氣特別的，有些初入行的新女，不慣如此做，大致上先訓練在場內侍坐」。

「你們「富貴花」可曾登報招請小姐」。

「招請不到的，非得借助於大班不可。不過九龍那邊有些大班，偶偶生。確有實力，聯群有一位藍姐，手下擁有小姐廿二名之衆，成爲各舞廳聘請對像，藍姐去到那一家，旺那一家，不但女多，且有客路」。

我說：「旗下所有廿名以上的小姐，可眞正不簡單了」。

「港九似她這般人材，甚少」。

「怎麼有那麼大的法道，控制得住小姐呀」。

「揚子旺，於控制有助。」

「你們「富貴花」可曾有過聘請挖角之想」。

「王劍與數度接洽，未成，應承但過了聖誕節再談，看情況，王劍請藍姐，大手筆，準備先送十萬元，做滿一年，當作獎金，不扣薪佣」。（二八六）

# 黑社會滲入學校

## 雲妮片語

經常聽到有關黑社會份子滲入中小學校，繼而將學生賜入會事件，最近更親自目睹一件事發生，始知黑社會眞是越來越猖狂，好些學生及家長都受到騷擾，有關方面眞要徹查才對。

朋友的女兒才十二歲，現在某學校讀小學六年級，她一日哭啼啼的回家告訴母親，有同學迫她同家偷東西，如偷不到値錢的，也許要被迫做無且妹，這事非同小可，朋友立刻偕同女兒去報警。

據其女兒表示，很多同學都受到黑社會威脅和控制，而大部份亦不敢告知家人，她因怕事件一旦爆發出來，必受父母斥責，故此才爆出內幕。

由於發生上述事件，朋友已替女兒轉往另一間學校就讀，不過，近日仍分別奔走於三間警署，因爲要落口供，又要協助警方調查，結果疲於奔命。

奔走了好幾天，朋友仍毫無怨言，她直認揭發了這件事，也好令家長們要關切到兒女的動態，免致他們一錯再錯。

# 隨想曲　葉大哥

## 拋棄

一天夜裡，心血來潮，我翻箱倒櫃把儲藏品作個總整理，竟發覺有許多東西是多餘的。

像年輕時遊山玩水買的風景明信片、紀念品，當時當作寶貝似的，如今看來一文不値。

筆友的來信、親友的來信……曾分別裝訂成册，視爲珍貴紀錄，紀錄一段生活回憶，現在已無閒情作此整理，而狹少的空間必須騰出位放我其他重要書稿。

素愛剪報，數袋剪報早已變黃，重閱那些精彩文章之後，我不得不割捨。有些剪報文章，早有作者彙集的單行本問世，被我購爲己有，有些讀過祗覺爾爾，和幾年前的傾心入迷無法相比，這些都進了字紙簍。

習作的作品不成氣候居多，大略查看一下，不滿意的，也任它被時光湮沉，我無意再保留那些稚嫩的思緒，一如我不迷戀過去。

這些都被我拋了。拋的只是一些無足輕重的東西，我卻想到人的一生裡，要拋的實在不勝枚舉。

有些你想拋的，要拋；有些你不想拋的，也要拋。

身外物不談，就算感情，也有「愛人不被愛，被愛不愛人」的困惑，付出的感情都算得上「拋」，因爲有一方付出，卻沒人得到。即使得到了，也是暫時。

股壇

## 擬在灣仔及中區重建更多商業大廈
# 合和發展計劃積極進行

合和實業自八一年完成樓高六十六層之合和中心後，已計劃在附近重建更多商業大廈，而此等商業大廈將會在今後數年內陸續展開，務使東區與中區之商業地帶更見連接，屆時該處之商業價值會大為提高。

最近合和與政府有意合作發展位於皇后大道東之舊灣仔郵政分局，連同該公司已擁有毗鄰之地盤一同拆卸後，即會改建為一商業大廈，面積八萬多方呎，預料如完成後將可提供達一百二十萬方呎之樓面面積，部份樓面面積將交還政府，而餘下部份，該公司計劃用作出租及出售用途。而是次與政府合作發展亦為該公司改建該區成現代化之步驟開始之一。另外該公司又擁有大道東一九五至二一三號，佔地面積二萬五千方呎之地盤，亦為日後改建地盤之用，重建後亦可提供樓面面積三十八萬餘方呎。

現時合和中心替該集團每年帶來六千萬元之租金收益，雖然與其他較適中之地點，如海富中心、統一中心及鷹地廣場等之租金仍有一段距離，但相信在目前中區地向東移趨勢下，日後該中心之租值應有接近之價錢。

而最近完成之發展有：㈠該公司與其他公司合作發展位於蒲崗村道四十一層高之秀芳花園及㈡位於九龍灣之德福花園屋邨最後兩期，包括（K）座及（U）座已告竣工，此兩項發展之收益將會在八二年度之業績中顯示出來。

除上述新發展外，合和仍致力與廣東省有關方面合作發展兩個計劃：㈠與深圳市經濟特區發展公司協議合作開發卅平方公里之深圳新市。㈡與廣東省簽定合作興建及經營長達二百四十公里之廣州——深圳——珠海高速公路之意向書。

在新合作發展計劃積極進行下，雖然地產市道仍疲，但對合和實業則似無重大影響作用，相信日後盈利隨發展物業相繼完成時亦會增加不小。

市場俯拾

## 港美貨運航機由十月起加班

為方便付貨人，即日可付貨，某大航空公司將於本年十月三日起，逢星期日增派一部七四七貨機，自香港直飛美國三藩市及洛杉磯，此舉亦可加強港美兩地的航空貨運服務。

新設的〇七二號班機，將會於星期四傍晚時分抵達三藩市及洛杉磯，故此，付貨人在星期一早上辦妥了報關手續，即日便可將貨物移交予顧客。該公司現時所擁有直飛美國的七四七貨機隊，可謂舉世最龐大的，其他航空公司若在數目上與之相比，直是望塵莫及了。其傳統的航機服務亦多集中在美國東部各大城市，故加強港美西岸貨運服務至為重要，尤其在每年繁忙的貨運期。

該班新貨運飛機之飛行時間，定於每星期日本港下午二時十五分，在赴美途中停泊東京及安克拉治兩地，抵達三藩市時，約為美國西岸時間是期四下午六時二十分，晚上九時三十分則抵達洛杉磯，加班直飛美國的七四七機，將會寫上航空貨運更繁榮的一頁。（風）

歡迎投稿　一經採用　奉上稿酬

## 希慎財政穩定

希慎置業至八二年六月底止之半年未經審核之純利為八千餘萬元，每股盈利（半年）為二點六仙。

該集團投資之物業即興利中心、禮頓中心、希慎道一號、新寧大廈及新寧閣等均全部租出，部份租約已屆期滿，租金將獲增長，其他如堅尼地道的發展計劃將如期實行。該集團並無銀行債項，財政頗為穩定。

目前股價為五角七仙，市盈率為三十倍，息率六厘。

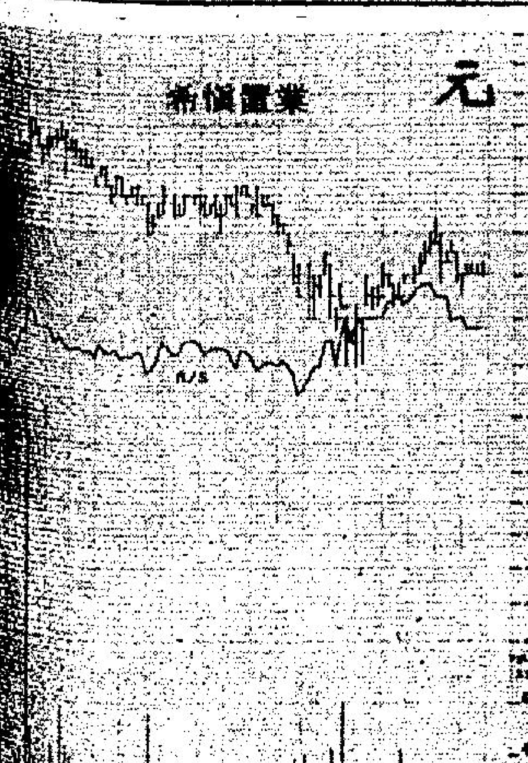


圖表由走勢學會提供

## 屋邨銀行舖位競投十分激烈
### 每呎租金達卅元

銀行開始電腦化之後，開設分行的步伐更加迅速，以方便客戶提存款項，盡量做到服務第一以利競爭。

銀行對新區開設分行的興趣濃厚，認為新區居民人數多，平均一個區可容納數十萬人，是銀行爭取客戶的最佳對象，同時，新區居民喜歡儲蓄，他們租金負担輕，支出少，有多餘錢都存放銀行收息，銀行存款額不斷上升。

最近，九龍東頭村康東樓的一個銀行舖位公開標投租值，競投十分激烈，個別多家銀行出高價每呎達卅元，竟然都被對手打敗。

而上述的舖位租值，遠東銀行以價高者得獲得，上週六正式開幕。

據東頭村辦事處負責人對本報記者透露，遠東銀行以每呎卅五元，以一個標投每月租金，以一個九百呎面積銀行行址計算，每月租金為三萬餘元。

記得，沙田禾輋邨於八〇年推出的銀行舖位時，銀行標投租值十分踴躍，參加角逐的竟然有十餘家，最後由滙豐銀行奪得，出價每呎逾四十元，若一個八百呎面積的銀行舖位計算，每月租金近四萬元。以當時的租值，灣仔或銅鑼灣區的舖位租金也相去不遠。

## 美成衣業破產案破廿年最高紀錄

【本報訊】本港與共市雙邊紡品談判若然達成任何削減配額的協議，美國勢將要求與香港重開談判，希望做尤共市強硬立場，理由是美國成衣業破產案已創下二十年來最高紀錄。

據鄧氏徵信所統計，去年頭八個月美國成衣工業倒閉案有八十九家，債務共四千四百萬美元，去年八月後尚無統計，但一般相信，今年頭八個月倒閉數可能比去年同期高出兩、三倍，甚至可能還更高，連一些知名的大公司都在所不免。

但是成衣工業最艱困的時期尚未過去。可能會有更多的倒閉案發生，目前的情勢是大衰退，銀行和金融機構對成衣業的融資很多，可能會被迫清理問題放款。

艾森納會計事務所表示，今年該所破產清算業務比去年增加了廿五%，相信這麼高的倒閉案例，會繼續到明年下半年。處理破產案的律師也認為，看到這麼多成衣業破產案例有待處理，使人不得不認為成衣工業的最艱困時期還未結束。

# 本港手錶出口居世界第二位

香港鐘錶工業發展初期，規模甚小，僅局限於製造錶殼、錶帶、錶針及錶面，從而發展至進口錶肉裝配（錶肉供應大多來自瑞士），後更逐漸發展至進口零件裝配錶肉或有些更能自製錶肉。

七五年香港鐘錶出口總值祇達一億二百萬美元，佔港製出口貨品總值百分之二。但隨著世界需求之轉變，尤以近期發展香港鐘錶業充份利用了本地電子工業所提供的幫助，製造出各種各樣的高級電子計時器。

時至今日，鐘錶出口佔本港製品出口總值百分之九，在世界手錶出口國中之席位僅次於瑞士，出口的手錶，其中百分之五十一為跳字錶，百分之三十三為機械錶，其餘則為石英行針錶。

本港鐘錶業之最主要市場以美國佔首位，其次為西德、沙特阿剌伯及英國。八一年對以上各國的出口價值順次為二億九千七百萬美元；九千萬美元；七千三百萬美元及五千八百萬美元。

另一方面，香港亦成為機肉與零件的主要入口市場。八一年香港入口機肉僅瑞士一國之總值已達八千六百萬美元。

八二年巴塞爾國際鐘錶展覽會中，香港鐘錶業之成功，實有賴於工業家與從業員之努力不懈，學習最新科技，從事市場研究，不斷將營業網擴大，不斷與世界各地鐘錶同業保持密切聯絡與衷誠合作。

從各種跡象顯示，石英行針錶在八十年代將會有更大的發展，但並非表示其他種類的手錶會絕跡於市場，而是其增長率較為緩慢而已。面臨此等轉變，廠家為適應潮流，從新添置廠房設備，但部份廠商便會面臨困難，尤其對小型製造廠為甚，為保持香港鐘錶工業的繁榮與其在世界市場上之優越地位，香港的各大廠商及有關方面，實應守望相助，同心協力，幫助小型廠商改善科技，解決困難；如此，香港鐘錶工業必然能在八十年代欣欣向榮，更添異彩。

## 主要股市收市指數

今晨東京杜鍾斯收市指數：六九八五·八九　跌四七·一九

倫敦金融時報指數：前市五八一·六〇

星洲海峽時報指數：前市六六五·九七

一間經營深圳房地產的公司負責人作上述的表示。他指出：以今年上半年來說……

……貨幣和利率合約可以作期貨買賣。

這個新的期貨交易所設在已有四百年歷史的皇家交易大樓，而這座大樓又位於倫敦金融區中心……合約，一種是三個月期的利率合約，以歐洲美元（即儲存在美國銀行界以外的美元）進行買賣，另一種是英鎊或美元的合約。

……的成功。倫敦的位置橫跨東、西方的特區，意味它能夠與遠東及美國在一個交易日的過程中做生意。

……莊重型式的交易，而不像買賣雙方一組組地高聲叫價。「高聲叫價」亦是芝加哥經紀各種交易的方式……

……濟表現並不理想，海外……有整染人造棉紡的高溫染瓶及定型機的廠商，……付之港元單據——該委員會建議銀行公會應分……

歐洲美元利率

## 新鴻基銀行不過不失

新鴻基銀行至八二年六月止之六個月內，未經審核之純利，除撥入內部儲備後，為一千六百四十萬元，較去年同期減少百分之四十五。每股盈利約為九點五仙，利潤減少之主要原因為期內支付新銀行大廈部份款項，致令利息收益減少，但資產值則較上年底增加百分之十一，達至四十七億餘元。每股派息四仙。市價為三元五角，市盈率八倍，息率五點八厘，不過不失。

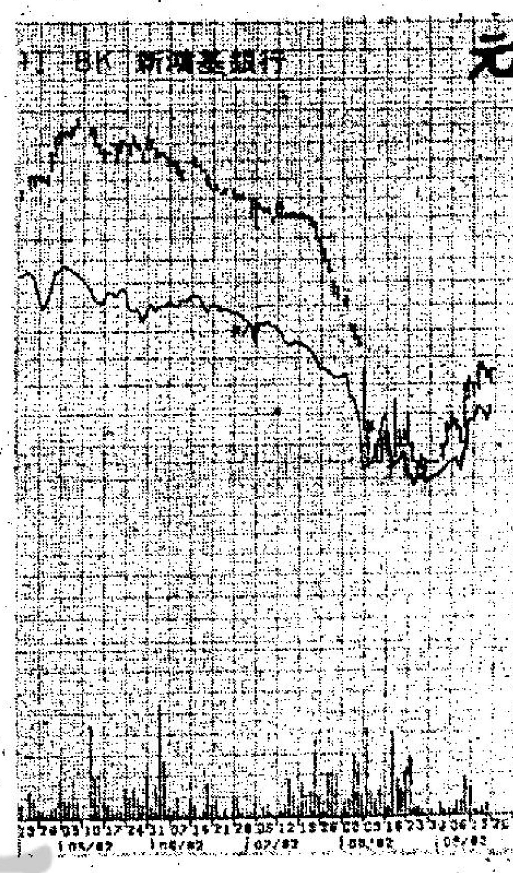


圖表由走勢學會提供

## 老中庸股市指出後市將交投疏落

【本報訊】據老中庸洋行「香港股市一週摘要」指出，雖然在香港前景不明朗和不能在短暫期間解決的環境下，股市仍表現良好。雖然投機者敏感，但仍有基金於市場吸納。中（共）英雙方都有共同目標去尋求一個完美解決香港前途的方法。在等待特別的消息下，股市難復以往之活躍。大市會於交投疏落中呈現鞏固。

## 今年首七個月酒店租出八成

【本報訊】統計資料顯示，今年頭七個月，本港酒店房間租用率平均為百分之八十一，去年同期為百分之八十六，仍以高級酒店租住率較高，平均超過百分之八十二。

美麗華酒店董事楊秉正表示，在旅遊淡季，部分酒店通常都有房租折扣，今年由於旅遊業受世界經濟不景影響而放緩，因此一些酒店訂出較低的折扣和優待，而這種做法亦已收到若干效用。

但六月和七月份平均租用率只得百分之七十九，楊秉正認為，這兩個月份，另一原因是，本港近期酒店房間陸續增加，因此平均租用率在年頭之七個月來約增加了百分之十五。其實，這段期間，外來遊客增加百分之三點九，七月份增加了百分之四點二，增長上升，在七月份淡季中出現，楊秉正認為這與部分酒店提供房租折扣有關，估計在現時開始到……

# 天樂「七七」型套裝

天樂牌SPECTRUM系列套裝機共有三款，分別為：33、55、77。每款都是一共七件，即合併式擴音一具，石英控制的FM/AM接收調諧器一具，卡式錄音機一部，石英相鎖直驅唱機一部，三路揚聲器一對和機櫃一個。至於三款套裝的輸出功率，「三三」型每……

—77型。「七七」套裝的擴音機是A—77型合併式直流放大器，每聲道連續輸出為六十五瓦，面板簡潔美觀，右方有一個大旋鈕，作音量控制，另外有一個長方形大窗，窗上有一排十八枚LED發光管，每九枚一組用以指示功率的輸出大細，並有四枚巨大方形訊源輸入按掣和四個長方形顯示器，分別為「唱頭」，「接收器」，「備用」及「錄音機」音源輸入，面板右方為電源掣，高低音調控制器以及平衡器等，該機頻率響應由廿赫至二萬赫，總諧波失真0.05%，並可接上兩部錄音機和兩對揚聲器。KT—77的訊源按鈕均用輕觸式，按鈕上的長方形指示燈，平時是綠色，但按下時，那個被接上的訊源的指示燈，就變成黃色。

「七七」套裝的接收調諧器，是KT—55石英控制數字顯頻的接收器，並有記憶電路，可預先選台，調幅及調頻共選十二個電台，祇要輕輕一按便可收到所需的電台。接收靈敏度為一點九微伏（FM）及十微伏（AM），訊噪比七十二分貝，輸出一百七十毫伏。（AM）和六百毫伏（FM）負載可低至三千三百歐姆。該組合所匹配的卡式錄音座是KX—77型，是全邏輯電路經按式操作，DPSS（DIRECT PROGRAM SEARCH SYSTEM）直接選曲系統，可選十五次，可用金屬帶及平滑應，訊噪比優於六十七分貝。電子控制直流馬達主軸，配合大飛輪，故穩定非常，抖擺率低至0.04%。

唱盤是一部石英控制相鎖直驅唱盤，完全自動，兩馬達，抖擺率低於0.025%，唱盤編號是D—55F。

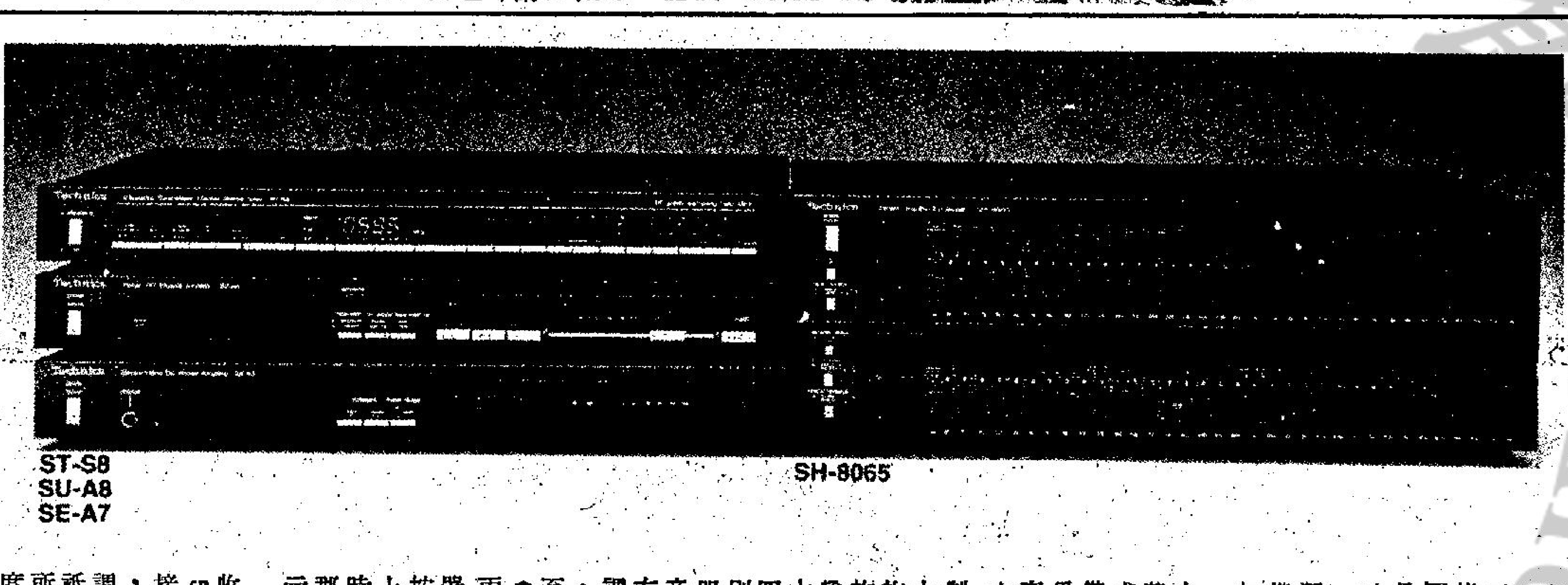

ST-S8
SU-A8
SE-A7

SH-8065

# 樂聲牌超薄型前後級放大器

樂聲A系列高級放大器，共生產了四套類型，分別為前級控音器SU—A2，A4，A6和A8，功率放大器SE—A1，A3，A5及A7。根據一個有趣的統計，這四套類型的放大器，體積每一套比一套小，而品質則每一套比一套佳。

以最新的一套而言（即A7和A8），體積上可以說是「超薄型」，因為它的體積祇有十四吋深，二吋高和十四吋闊，是用來匹配該廠的調諧ST—S8型的，合起來剛好是「三件頭」！

樂聲A7—A8薄型前後級放大器，配上ST-S8接收器和SH8065頻率均衡器，成為一組高級而小型的音響器材。

樂聲A7，A8雖然是體積小，但它的品質極佳，功率放大器是雙電源直流新甲類放大，高靈敏度輸入，而前級放大器亦是直流放大，失真最高是0.01%，最低僅0.02%。

根據美國AUDIO音響雜誌分析試驗結果：A8前級放大器，頻率響應由直流至二萬赫時，動磁唱頭輸入祇有正負「五分之一」分貝（RIAA），高圈式唱頭輸入為正負「二分之一」分貝（RIAA），高電平輸入，正「零」分貝，負「五分之一」分貝，而最大的輸出電壓可達十伏，該前級放大器的額定輸出為一伏。A8的輸入靈敏度甚高。當輸出電壓為半伏時，所需的輸入電壓如下：動磁唱頭為一點二五毫伏，動圈唱頭為八十五微伏，而高電平所需的電壓為七十五毫伏，訊噪比高達一百分貝，至放唱頭輸入所能承受的最高電壓，動磁式為一百五十毫伏，動圈式為十毫伏。該前級放大器還有一項特點，就是輸出阻抗奇低，僅有二歐姆，故前級放大器與功率放大器間的接線，長度可達百呎。

樂聲A8前級放大器的面板，僅有簡單的訊源輸入按鈕和音量控制器，而其他的複雜調節設備，則在一個小箱裡，由電動馬達轉動，進出自如，一經校準，經按掣鈕，小箱便自動縮入。

至於樂聲A7型功率放大器，莫看它體積小小，僅有二吋高，因內藏兩個電源變壓器和兩組業形散熱器，輸出功率每邊聲道六十瓦特，若接成單聲道橋式電路，功率為一百廿瓦特，失真率僅0.003%，頻應自廿赫至二萬赫，「正」為「零」分貝，「負」為「十分之一」分貝。這套在美國售價八百五十元的A7和A8型機，在本港僅售三千元多一點，真是物超所值。

# DNR噪音系統

噪音，一直是音影器材面對着的難題，它比其他任何問題更迫切需要改善，它不但存在於任何一環的音響器材之中，而且令聽覺上產生很大的困擾。

音影器材的設計者，一向很重視於如何去改善噪音的問題，對於器材內部的噪音，我們可以致力於採用更優秀的元件去克服或減低之，諸如採用低噪音的半導體或IC；採用低噪音的金屬氧化膜電阻以及優質的電容器等等，而對於外來的噪音，則要另外想辦法去解決了，因為這一類的噪音，是伴着訊號進入放大器的，所以要抑制這些噪音，就份外困難了。

對於伴着訊號而進入的噪音，在「杜比」系統發明以前，並沒有有效的方法可以改善，設於擴音機上的高、低通濾波器，雖然在一定程度上有改善噪音的作用，然而卻損害了「訊號」的本質。

專業用的「杜比A」，錄音用的「杜比B」和新近推出不久的「杜比C」不錯是頗有功效，但是都是需要預先「編碼」（ENCODING），而重播時再「解碼」（DECODE）才能將訊號還原，不只手續繁複，而且不是每每一種訊源都可以用。例如一般非「杜比化」之FM調AM收音系統，一張有噪音的唱片等等，就不是「杜比」所能奏效的！

最近美國NATIONAL SEMICONDUCTOR（NS）發明了一種新設計的DNR（DYNAMIC NOISE REDUCTION）「動態噪音抑制系統」，它對於任何類型的噪音來源，都可以發揮抑制作用。而且改善的比率可達10——14分貝，效果不亞於「杜比」，而DNR更值得注意的地方是它並不需要預編程序，可以簡單地與一切器材聯用，所以適用性極為廣泛。

DNR的結構極為簡單，它的主要元件，只是一枚集成體LM1894，該集成體是供身歷聲用的，外接元件很少，因此成本很輕，可以作為標準設備，附設於一些高質素的擴音機中，甚至用於噪音亟待改善的汽車收音錄音機內。當大量購買這種LM1894時，價格是很平宜的，祇售兩美元左右，是簡易高效的噪音抑制器，LM1894並不保留專利權，任何廠家都可以向NS購買而自行生產。

# 星牌DYNAMIC超甲類放大器

平靜了幾年的擴音機的設計突破，終於又出現了新的波瀾。記得早幾年，在前置放大器的功率放大器兩方面出現了接二連三的大改革，令到整個HI—FI行業也被帶動，產生了空前熱潮，為HI—FI業爭取到極為繁榮的局面。

事實上，ICL式的前置放大器，「伺伏」電路對於前置放大器「純直流化」，多路負四輸式電路以及SUPER A對於功率放大失真率降低，TIM的深入認識，器交叉失真所作出的貢獻等等。

在這一段時期，擴音機在技術指標與聽覺的感受兩方面，都得到了極其重大的改善，但自此之後，一切的改良設計，都沉寂了，我們發覺年復一年的「新款」擴音機不外乎是陳陳相因的換湯不換藥的「新瓶舊酒」而已，還不知道是否近期HI—FI產品滯銷的原因之一？

最近，很高興地又在JVC（星牌）擴音機上，得以見到另一種值得重視的新設計了。

JVC的新設計，稱為JYNAMIC SUPER—A「動態」超甲類放大電路。而且又被應用於他們的新產品A—X77高級擴音機之中。

DYNAMIC SUPER—A是由三組附屬電路所組成的，包括一組預推動級和輸出級的穩態修正系統，用來改善輸出級的「開路」特性，一組利用新設計改良的超級甲類架成體，以克服交叉失真開路失真。

一般的擴音機，多數採用「恒流源」的推動級，連接預推動級與輸出級之間，藉以改善電壓變動，電流變化溫度變化輸出級所造成的影響，可惜高阻抗的預推動級會產生電流失真。JVC的DYNAMIC電路，採用FET的元件，使預推動級與輸出級獨立分離，而且預推動級以恒定而且完全獨立的阻抗，不受揚聲器的負荷阻抗的變化影響。

上述的效應也令到來自揚聲器的逆電流，對於推動級的影響和干擾明顯地減低了。這種來自揚聲器的逆電流的產生，是由於揚聲器在運動時，音圈的逆電流反影至擴音機，這種電流，在聽覺感受上有很大的不利，而且使到現場感大大地減低，總括而言，JVC新設計的獨立隔離的推動級，在提供了低阻抗的輸出特性之外，更改善了「綫性」以及逆電流的干擾，功率很好。

該綫路的第二個部分為「波形修正系統」，它能檢拾來自四半導體VBE對數特性變化的失真，令到開路環的失真率改善了二十至四十分貝之譜，再加上原有的SUPER—A偏置控制電路，使到擴音機有更快和綫性更優秀的表現。可說是近期擴音機的設計的一大突破。

據JVC廠表示，裝置了DYNAMIC SUPER—A系統的擴音機，它的清晰度，深度感，以及音樂味都長足的改進，成為最適合聆聽音樂的工具。

在技術指標方面，裝置了「動態超甲類」的A—X77擴音機，也表現了空前未有的佳績，這確定了一件事，就是聽覺的優秀表現是有根據的，而不是心理作用，讓我們一起看看這款傑出的JVC A—X77的驚人特性：

輸出功率100W+100W RMS八歐（二十赫DIN），90W+90W（二十赫至二萬赫，八歐（0.003%失真）。在95W+95W（一千赫）時，失真率仍低於0.005%（總諧波失真）。在90W，八歐輸出時，互調失真低於0.001%。瞬態互調失真率為「零」。頻率響應由直流，至卅萬赫，正零分貝，負三分貝。輸出阻尼為150（一千赫，八歐）。訊號噪音比在動磁唱頭端為八十六分貝，動圈唱頭端為七十二分貝，二百五十微伏輸入，高電平端為一百一十分貝。RIAA網路之誤差為正負五分之一分貝，唱頭輸入之過荷電平為三百毫伏（MM）及卅三毫伏（MC）。

星牌A-X77型


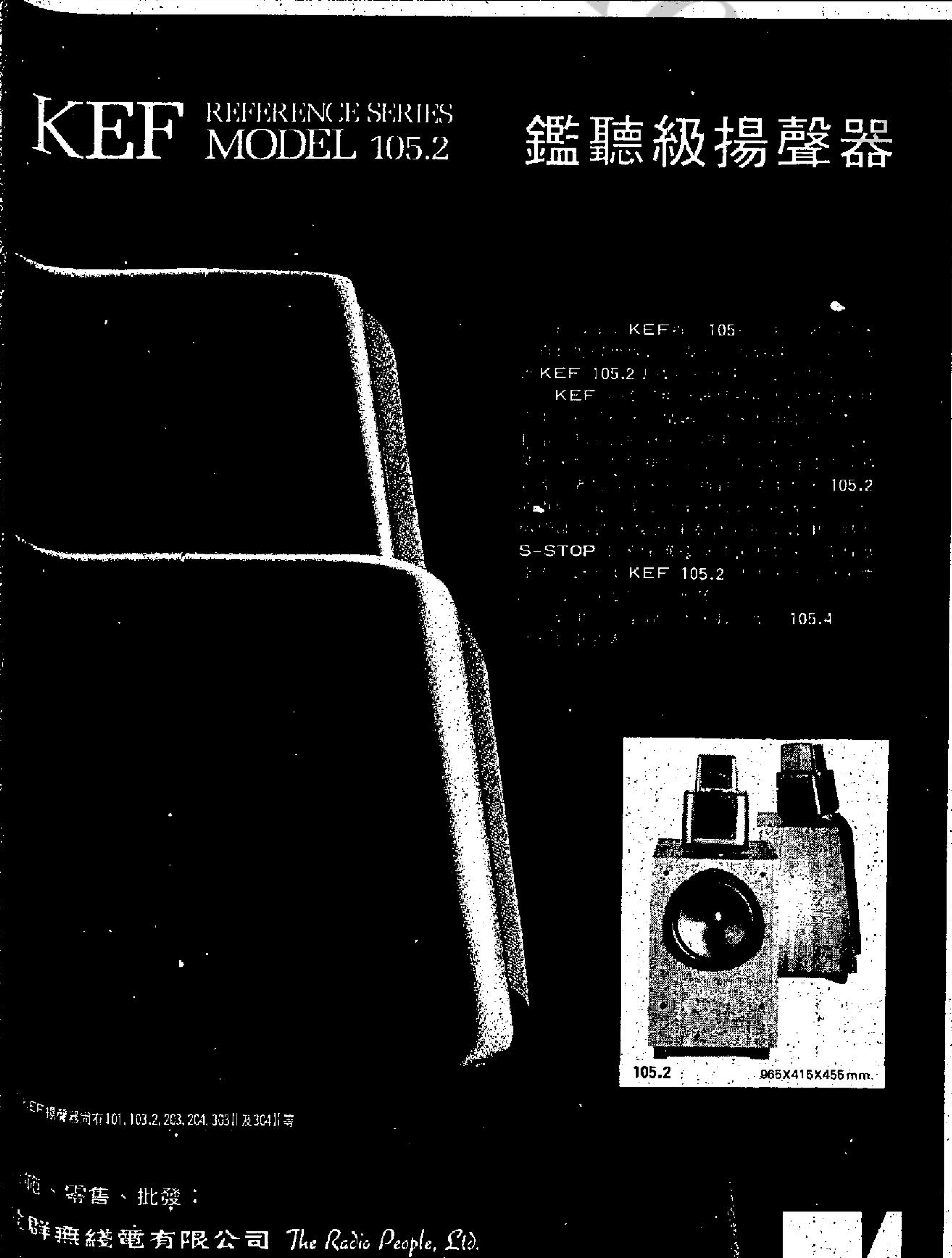

世界經濟及港地產市拖累

# 深圳樓宇銷售差 單位出售減五成

一間經營深圳房地產的公司負責人作上述的表示。他指出：以今年上半年來說，約共有二千三百個單位，可見市場的疲弱程度。

該人士解釋造成上述現象的主要原因，是基於全球性的經濟衰退及本港地產市場的不景所致。不過，由於南中國海的石油鑽探及核子發電廠的發展，故深圳的房屋仍有一定的銷路。

此外，深圳樓房的買家，多屬香港、澳門等地的華僑，而他們的購買力仍十分強，故該區的房地產仍不致陷於僵局。

負責人指出：自從一九八〇年八月，深圳列為經濟特區之後，已共批出三十四張合約，共值四十億元，總面積五十七萬平方公尺，建築面積則為二百七十萬平方公尺。

目前已有十九項工程進行，包括五十二萬平方公尺的建築面積，總值則約為八億八千萬元。

該人士並表示：在這個發展計劃中，其中有若干工程是由深圳房屋及地產公司與其他私人地產商聯營發展的。不過，由於建築工程計劃的改變，加上其他突發的因素（如：天氣），所以，在部份工程的完成時間遭到延誤，但有關公司目前正促進多項工程的進展。而深圳政府亦採取若干措施，來減低建築的成本。

股市快訊

# 股價跌百分五 尾段走勢續弱

## 長實報十元一角和黃十二元二角

股市今晨大幅回落，十一時急挫四十四點，藍籌及二、三綫股跌幅達百分之五，使買家忍手觀望。

經紀近日的買賣表現都沉靜下來，不敢入市，即使市內盛傳英資大戶對後市有信心，在跌市中會出面干預，以維持秩序，惟中段走勢仍反覆歉順。

甫開市，股價平均低出前市四、五個價位，滙豐表現最弱，走勢如水就下，由最高的九元七角半跌至最低的九元四角，較前市跌五角。

和黃、長實跌幅達百分之六左右。

怡証報十二元六角，跌六角，約百分之五；置地、怡和交有拋售壓力。

十一時恒生指數跌四四點五二，報一〇五一點八四。

目前距離一千點大關尚有五十點，分析家認為一千關可有支持。

現時大市成好淡爭持局面，誰勝誰負問題日內可分曉，大致來看，英資看好，華資看淡。

收市前五分鐘，股價繼續跌，和黃報十二元二角，長實報十元一角，再跌二角，再跌二角，置地轉穩，報六元〇五分，似在六元關有支持力。

香港前途問題，短期有進一步發展，預料市道有所刺激。整體來說，中共與英國共商討如何維持香港繁榮的共同目的而努力。

冷眼

# 港美滙今晨急升 受外圍走勢拖高

港美電今晨大幅揚升，由開市的六一四點二升至最高六一六港元水平。敏感投資者一定又聯想到這與中共強調收回香港主權及英平聯合公佈無新意而表示失望有關。但，綜合多位外滙人士分析，美滙今晨的反彈，受外圍走勢拖高是主因。

日圓、馬克在外圍市場大幅下跌尤以日圓跌幅較大，兌美元跌至二六六水平，預料後市進一步下瀉至二七〇四圓，美元又成搶手貨，與此同時，日本第一券業銀行星洲分行炒外滙虧損而有利美元走勢。

又據外滙人士指出，美滙位於六一六港元，屬於一個相當高水平，買家多却步，惟一般又不敢看淡美元走勢，因為炒家隨時會在高價補倉。交投近日呈牛皮，未有明顯大手買賣。

利好美元的因素仍會是兩點：㊀西德於十一月再大選，目前過渡時期可能有點混亂，形成投資者拋馬克吸美元；㊁美國經濟復甦有端倪，對美元是强有力支持。

## 外幣兌港元滙價表

★每百港元兌人民幣價

| 貨幣（百萬單位） | 收市買入 | 收市賣出 | 前收市價 | 貨幣（百萬單位） | 收市買入 | 收市賣出 | 前收市價 |
|---|---|---|---|---|---|---|---|
| 澳洲元 | 586.70 | 588.00 | 586.30 | 美元 細鈔 | 613.85 | 614.85 | 612.30 |
| 比利時法郎 | 12.50 | 13.50 | 13.10 | 美元 大鈔 | 614.35 | 615.35 | 612.80 |
| 英鎊（一萬單位） | 10.47 | 10.50 | 10.47 | 美元 美電 | 615.35 | 615.55 | 613.55 |
| 加拿大元 | 498.20 | 499.10 | 498.60 | 人民幣★ | 31.92 | 32.08 | 32.00 |
| 法國法郎 | 86.27 | 86.52 | 86.50 | 印度盧比 | 49.00 | 50.00 | 53.50 |
| 德國馬克 | 243.60 | 244.10 | 243.70 | 印尼盾 | 0.85 | 0.91 | 0.88 |
| 荷蘭盾 | 223.23 | 223.30 | 222.65 | 澳門元 | 94.50 | 96.50 | 95.50 |
| 意大利里拉 | 0.433 | 0.443 | 0.435 | 紐西蘭元 | 444.00 | 449.00 | 445.50 |
| 日圓 | 2.300 | 2.304 | 2.303 | 馬來西亞元 | | | 259.05 |
| 南韓圜（萬萬單位） | 65.00 | 75.00 | 69.00 | 菲律賓披索 | 64.50 | 69.50 | 74.00 |
| 新加坡元 | 282.20 | 282.90 | 281.57 | 葡萄牙士姑度 | 7.00 | 7.20 | 7.25 |
| 瑞士法郎 | 283.70 | 284.70 | 284.00 | 南非蘭特 | 530.00 | 540.00 | 535.00 |
| 新台元 | 14.60 | 15.10 | 14.85 | 泰國銖 | 26.30 | 27.30 | 27.30 |

（由新鴻基資料研究有限公司提供）

# 倫敦貨幣期貨市場上週應運而生

貨幣和利率合約可以作期貨買賣。

這個新的期貨交易所設在已有四百年歷史的皇家交易大樓，而這座大樓又位於倫敦金融區中央的英倫銀行附近。支持開設貨幣期貨交易所的人都希望此舉能替倫敦帶來更多的收益，並提高倫敦作為世界第一金融中心的聲望。

雖然期貨交易在世界商品期貨市場中已有相當的發展，尤其是芝加哥市，成績更為顯著，但倫敦金融期貨交易所却是歐洲第一個金融期貨市場。

藉着一份期貨合約，投機者可以用一個在未來某特定日期的特定價錢買入或賣出一種商品。這樣他可以保障自己的利益，不受市場價格波動影響，要不然又可以預計市場起跌的走勢，冒投機風險，趁機會賺一筆。

倫敦開設貨幣市場的靈感是來自芝加哥市的。國際貨幣市場於一九七二年在該市開始進行金融期貨交易。

過去十年來，幣值、利率的起跌，反覆不定，形成了一種需要，即制定一種保障買賣人士利益

合約，一種是三個月期的利率合約，以歐洲美元（即儲存在美國銀行界以外的美元）進行買賣，另一種是英鎊或美元的合約。

倫敦金融期貨交易所的總裁會堅斯認為，這個新期貨市場應會加強倫敦金融區對英國國際收支的貢獻。

去年，倫敦市內這處面積僅一平方哩（約二點六平方公里）的金融心臟地區所賺的對外交易收益增加逾百分之五十，達三十四億英鎊（約五十八億美元），這種成就的主要原因是國際銀行業在歐洲美元市場上的交易中所得的收益激增。

會堅斯說，倫敦既是一個重要的金融中心，新

的成功。

倫敦的位置橫跨東、西方的時區，意味它能夠與遠東及美國在一個交易日的過程中做生意。

於一九八〇年開始的紐約貨幣期貨交易所不十分成功的原因之一是：與芝加哥的時差僅一小時，因此，兩個市場直接競爭。

相反來說，倫敦貨幣期貨交易所將補芝加哥市場交易的不足，預料到香港於明年開設一個貨幣期貨交易所時，倫敦將組成一個鍊狀聯繫，讓貨幣期貨交易每日在世界各界作廿四小時的不停運作。

這個交易所有二百七十三個會員，他們將各繳

莊重型式的交易，而不像買賣雙方一組組地高聲叫價。

「高聲叫價」亦是芝加哥經紀各種交易的方式。為了克服這個問題，倫敦貨幣期貨交易所投資了差不多一百萬英鎊（一百七十萬美元）於訓練計劃上。

另一個疑問則是：倫敦市場是否會吸引足夠的投資供正常運行。因為，那些有心在這裡「搏一搏」的必須找到願意賭一賭的人。

芝加哥市場演變成期貨交易所，因為當地有一股濃厚的賭博的傳統，貨幣期貨交易所百分之九十的經紀是期貨商人，而一些富裕的人士樂於價格上落的投機，亦有深遠的影響。

倫敦的金融機構構成了交易所的六成的成員，分別的投資者預料會擔當了一個重要的角色，儘管事實上根據支付小額首期的基礎，一份百萬美元利率的合約能夠值以二千美元購得。

但是，會健士表示，他預料銀行方面會成為風險的担保人，一如外滙市場一樣。

——陳炎威、招佃興譯——

# 針織整染業未好轉 今年生意下跌二成

儘管針織整染業的例常旺季已經到臨，但業內廠商顯然仍未能脫離持續已達半年多的淡勢，對於目前所面對的旺季表現，他們並不感到樂觀。

香港針織整染廠商會主席郭守謙形容該業在今年的表現可說是出乎意料的淡，因為他們在去年曾估計過今年的生意可以回升，但不料在世界性的經濟衰退持續下，加上香港本身的經濟也不穩定，致使該業在今年的生意竟較去年下跌達兩成。

除了經濟因素之外，多纖維協定所遭到的減的類目也以針織類為多，使海外買家在落單時多所考慮，如果沒有額配運用使不能落單，因而影響了針織整染業的生意。

針織整染業基本上是以供應本港製衣廠商所需的針織布匹為主，故本港製衣業所面對海外或本銷市場的減退，間接地對該業構成影響。

郭守謙稱，由於針織廠的客戶大多以本港製衣廠商為多，故廠內技術工人對於客路也較能把握，可以輕易自行設

濟表現並不理想，海外

有整染人造棉紡的高溫染瓶及定型機的廠商，生意便較一般的針織棉布廠商生意為佳，近年，由於流行丁恤衣着，故窗子紗綫的染廠生意也甚暢旺。

致於整染的費用方面，業內廠商原準備在今年七、八月份將染費調高二至三成，但實際上因為生意並不那麼好，故整染費也被迫維持舊價。由於收費未能調高，而顏料、水電等各項成本却日增升，故業內廠商利潤已大不如前。

## 國際期貨收市一覽表

（美元單位）

| | （九月廿四日） | （與上日比較） |
|---|---|---|
| 小麥（十二月期貨） | 340.50 | ＋ 5.25 |
| 可可（十二月期貨） | 1533.00 | － 5.00 |
| 大豆（十一月期貨） | 541.00 | —— |
| 糖（十月期貨） | 6.33 | － 0.02 |

股市經濟版

# 上週股市略有微升 長期後市將會趨淡

## 下跌股份較上升股份多整體不樂觀

走勢評

上周市道先晴後雨，周三恒指曾一度攀升至一一二一點八五，為大市自低點反彈以來的新高峯，可惜後勁不繼，因中共方面宣佈收回香港主權問題而回落。恒生指數終以一〇九六點三六收市，比對前周，仍畧有微升。成交方面，全周共達九億一千五百四十六萬，平均每天約有一億八千餘萬元。

本周市頗難預測，向好向淡主要視乎投資者對是次戴夫人訪問香港問題所得到的答案是否滿意而定，不過從技術性角度分析，長期後市將會趨淡（有關討論明日再談）。

上周五各類指數均見微升，但在有交的股份中，上升為四十三隻，下跌則有五十三隻，畧較上升者為多，大市勢似乎已在減弱中。

從另一個較廣義的角度來看，上周恒指微揚百分之零點七四，比對前周上升股份僅佔四十三隻，下跌股份則高達九十六隻，無起跌的共二十三隻，整體表現更不樂觀。故此個人對於後市，保持偏淡看法。

有些報章的所謂「專欄作家」，在股市下跌時認為是大戶壓價入貨，或是淡友唱淡所致；又說有大手成交顯示實力大戶看好後市，天天都有大手成交，為甚麼他們不說有實力大戶看淡後市而沽出呢？自千八點下跌而來，又怎樣解釋？這些「理論」全無實際根據，似是而非誤己誤人，一般小投資者萬勿相信，免遭損失。（呂志華）

## 工商晚報今晨股市報價表

上午收市 1029.01 ↓67.35

十一時正 恒生指數：1051.84 ↓44.52 遠東指數：5168.74 ↓262.97

十一時四十五分 金銀綜合：887.20↓46.06 金指數：936.30↓47.68 銀指數：835.16↓46.06

| 類 | 股名 | 前收市價 | 開市價 | 上午收市 |
|---|---|---|---|---|
| 銀行類 | 滙豐銀行 | 9.90 | 9.75 | 9.35 |
| | 恒生銀行 | 64.00 | 64.00 | 60.50 |
| | 東亞銀行 | 31.00 | | 29.00 |
| | 海外信託銀行 | 4.625 | 4.45 | 4.30 |
| | 新鴻基銀行 | 3.40 | | 3.25 |
| | 永隆銀行 | 59.50 | 58.50 | 58.00 |
| | 工商銀行 | 4.50 | | |
| | 嘉華銀行 | 2.30 | | |
| | 友聯銀行 | 10.00 | | |
| 公用類 | 九龍電燈 | 14.10 | 13.80 | 13.60 |
| | 港燈集團 | 5.70 | 5.70 | 5.40 |
| | 電話公司 | 32.00 | 30.75 | 30.00 |
| | 九龍巴士 | 5.80 | | |
| | 中華巴士 | 9.80 | | |
| | 油蔴地小輪 | 3.80 | | |
| | 香港隧道 | 10.60 | | 10.40 |
| | 中華煤氣 | 29.30 | | |
| 倉塢類 | 九龍倉 | 3.975 | 3.75 | 3.65 |
| | 安全貨倉 | 3.40 | | |
| | 中華造船廠 | 1.25 | | 1.20 |
| | 東方海外 | 2.50 | 2.425 | 2.40 |
| | 信德船務 | 2.15 | | |
| | 會德豐船務Ａ | 3.70 | | |
| | 維達航業 | 3.50 | | 3.35 |
| | 偉達航業 | 0.59 | | 0.53 |
| | 萬邦航業 | 5.20 | | |
| | 華光航業 | 2.65 | | |
| 工商投資類 | 和記黃埔 | 13.40 | 13.00 | 12.30 |
| | 怡和公司 | 17.30 | 16.50 | 16.20 |
| | 會德豐Ⓐ | 4.70 | 4.625 | 4.35 |
| | 太古洋行Ⓐ | 11.30 | 10.50 | 10.30 |
| | 仁孚 | 1.34 | | |
| | 立興 | 2.60 | | |
| | 永安集團 | 4.15 | | 4.10 |
| | 泛印國際 | 1.02 | | 0.95 |
| | 佳寧置業 | 2.50 | 2.40 | 2.325 |
| | 港機工程 | 5.05 | | |
| | 永盛財務 | 1.07 | | 1.07 |
| | 第一太平實業 | 5.40 | | 5.25 |
| | 聯合企業 | 6.00 | | |
| | 怡富特別投資 | | | |
| | 怡和証券 | 13.20 | 12.60 | 12.40 |
| | 隆豐投資 | 2.25 | | 2.025 |
| | 美迪臣証券 | 0.48 | 0.44 | 0.43 |
| | 新鴻基証券 | 2.625 | | 2.35 |
| | 其昌保險 | 13.00 | | |
| 地產類 | 置地公司 | 6.50 | 6.20 | 6.05 |
| | 新昌地產 | 0.56 | | |
| | 希慎興業 | 0.55 | 0.53 | 0.50 |
| | 百利保投資 | 0.93 | | 0.86 |
| | 寶光 | 2.95 | | |
| | 世紀城市 | 1.26 | | |
| | 莊士置業 | 0.37 | | 0.35 |
| | 新城市地產 | 1.13 | 1.08 | 1.05 |
| | 新世界發展 | 3.175 | 3.10 | 2.875 |
| | 太古地產 | 7.20 | 6.95 | 6.60 |
| | 大昌地產 | 1.76 | 1.66 | 1.60 |
| | 大生地產 | 2.15 | | 1.95 |
| | 大寶地產 | 2.35 | | 2.05 |
| | 永泰地產 | 3.125 | 3.00 | 3.00 |
| | 合和地產 | 2.10 | | 1.90 |
| | 紀德置業 | 3.625 | | 3.55 |
| | 第一城市投資 | 2.975 | | 2.90 |
| | 長江實業 | 11.00 | 10.60 | 10.10 |
| | 利安地產 | 1.03 | | |
| | 美居集團 | 1.22 | | 1.17 |
| | 利興發展 | 2.55 | | 2.40 |
| | 世界發展 | 1.75 | | 1.70 |
| | 好世界投資 | 1.00 | | 0.90 |
| | 亨隆地產 | 2.00 | | |
| | 明輝發展 | 4.00 | | |
| | 新時代地產 | 1.37 | | 1.34 |

| 類 | 股名 | 前收市價 | 開市價 | 上午收市 |
|---|---|---|---|---|
| 地產類 | 莊士集團 | 1.25 | | 1.22 |
| | 新鴻基地產 | 5.80 | 5.60 | 5.50 |
| | 嘉年地產 | 1.27 | | 1.22 |
| | 僑豪財務 | 1.38 | | |
| | 恒隆地產 | 3.575 | 3.30 | 3.30 |
| | 亞細安 | 0.05 | | 0.045 |
| | 華光地產 | 1.25 | | 1.16 |
| | 建煌新記 | 0.80 | | 0.76 |
| | 廖創興 | 2.65 | | 2.50 |
| | 益大投資 | 1.43 | | 1.29 |
| | 遠東發展 | 1.33 | | 1.23 |
| | 泰盛發展 | 1.11 | 1.08 | 1.07 |
| | 聯邦地產Ａ | 3.90 | | 3.55 |
| | 信託公司Ａ | 4.80 | | 4.40 |
| | 廣聯企業 | 2.00 | | |
| | 鷹君 | 1.35 | | 1.24 |
| | 百寧順 | 0.78 | | 0.74 |
| | 新景豐地產 | 0.62 | | |
| | 恒基兆業地產 | 1.51 | | 1.42 |
| | 滙理置業 | 0.62 | 停牌 | |
| | 信和置業 | 0.60 | 0.56 | 0.56 |
| | 國際城市地產 | 0.65 | 0.62 | 0.60 |
| 建築類 | 大新公和 | 4.15 | | 3.80 |
| | 安達臣集團 | | | |
| | 青洲英坭 | 30.00 | | |
| | 保華 | 3.95 | | 3.50 |
| | 新昌 | 1.72 | | 1.60 |
| | 海港工程 | 0.58 | | |
| | 德榮 | 2.075 | | 2.00 |
| | 信昌 | | | |
| 紡織製衣類 | 長江製衣 | 9.50 | | |
| | 南聯實業 | 2.70 | | |
| | 南洋紗廠 | 45.00 | | |
| | 裕泰針織 | 7.10 | 7.00 | 7.00 |
| | 麗德投資 | 0.70 | | |
| | 億上國際 | 3.00 | | 2.80 |
| | 鱷魚恤 | 4.05 | | |
| 酒店類 | 大酒店 | 30.50 | 30.00 | 29.00 |
| | 遠東酒店 | 1.05 | | 0.97 |
| | 百樂酒店 | 2.60 | | |
| | 美麗華酒店 | 52.50 | 51.50 | 50.00 |
| | 海港公司 | 40.50 | | |
| | 凱聯酒店 | 3.80 | | 3.35 |
| | 富豪酒店 | 0.89 | | 0.82 |
| 百貨及其他 | 永安公司 | 2.40 | 2.40 | 2.35 |
| | 先施公司 | 39.00 | | |
| | 連卡佛Ⓐ | 8.30 | 8.15 | 7.90 |
| | 生力啤 | 6.40 | | |
| | 裕華 | 2.70 | | |
| | 環球電子 | 1.54 | | |
| | 銓利基業 | 4.05 | 4.10 | 4.05 |
| | 康力投資 | 1.92 | | 1.80 |
| | 第一太平財務 | 1.14 | | 1.12 |
| 認股証 | 和黃認股証 | 4.775 | | 4.25 |
| | 置地認股証 | 12.20 | | 11.00 |
| | 港燈認股証 | 7.75 | | 7.50 |
| | 康力認股証 | 2.95 | | 2.60 |
| | 怡和認股証 | 2.075 | 2.00 | 1.90 |
| | 怡証認股証 | 3.30 | 3.00 | 2.95 |
| | 信和認股証 | 0.13 | | |
| | 富豪認股証 | 0.12 | | |
| | 百利保認股証 | 0.11 | | |
| | 益大認股証 | 0.13 | | |
| | 海外信託認股証 | 2.15 | | |
| | 隆豐認股証 | 1.49 | | |
| | 泰盛認股証 | 0.15 | | |
| | 佳寧認股証 | 0.77 | 0.73 | 0.69 |
| | 新城市認股証 | 0.09 | | |
| | 美迪臣証券認股 | 0.10 | | |
| | 怡富認股証 | 0.35 | | |
| | 莊士置業認股証 | 0.05 | | |
| | 電話認股証 | 19.00 | 18.70 | 18.70 |

# 港前途問題待解決 這種神秘感利炒家

## 料短期市道呆滯惟不會持久

本港的前途問題，將會依循着外交途徑解決，而中（共）英雙方也表示願意極力去維持本港的繁榮，如何去維持呢？這是雙方將來進行會談的內容秘密。

這種保留秘密的態度，則使人聯想起了在股市中經常出現的消息披露前的神秘感一樣。在股市中來講，一隻股份往往在蘊藏一些消息（包括收購、入併、派息等方面）未曾正式披露之前，往往使到這隻股份的股價大幅度上升。而如今，這種保持談判內容的秘密態度，也同樣地可以產生那種興奮的刺激性作用。

由於中（共）堅持完整的領土主權，而英國的遵守所訂立的條約，因而，要能夠圓滿地解決香港問題，就不可能是三朝兩日的事情。如此，除了透過外交途徑而作長時間的商討之外，別無他徑了。

利用外交途徑去解決香港問題，這會是一個能夠利用頗長時間來作為安定人心、維持繁榮的方法，這是中共不願意將這隻可以生育金蛋的金鷄——香港——被突然扼殺的方法，而也是英國政府不願放棄這個遠東金礦的方法，路殊而途終，雙方也都提着透過香港的繁榮而獲致利益的目的，那麼，什麼堅持完整的領土主權的說法和遵守所訂立的條約的說法，也只不過是堂而皇之門面說話吧了。

當然，在最近這麼的一段時間內，由於普羅大衆對於中（共）英雙方實質上的意圖，因此也就會產生一種患得患失的心理，而只有大戶財團們才會真正的了解到雙方真正的意圖，因而，反映到股市和地產市道中，就會是一段頗為呆滯的時日。普羅大衆不敢置業，而對股市投資也只採取短綫投資，這種不容忽視的力量按兵不動，自然也就使這個對本港社會經濟有着支柱性的市場受影響。

不過，我們可以預見的，便是，普羅大衆這種情況，乃是會在觀察了大戶財團長期以來對本港仍具信心的情況下，改變過來，對本港各個投資市場也恢復了信心。

因此，股市在短時間的呆滯放緩，乃是無可避免的，不過這情況更不會維持太久的。

1982年9月24日

| 倫敦外滙市場（兌英鎊） | 買入價 | 賣出價 | 美國紐約外滙市場（兌美元） | 買入價 | 賣出價 |
|---|---|---|---|---|---|
| 美元 | 1.7090 | 1.7105 | 英鎊 | 1.7105 | 1.7125 |
| 馬克 | 4.2850 | 4.2970 | 馬克 | 2.5080 | 2.5100 |
| 法郎 | 12.105 | 12.136 | 法郎 | 7.0725 | 7.0825 |
| 日圓 | 454.30 | 455.70 | 日圓 | 265.90 | 266.30 |
| 瑞士法郎 | 3.6925 | 3.7005 | 瑞士法郎 | 2.1530 | 2.1560 |

今晨開市東京外滙市場美元兌日圓價266.00

## 銀行公會收費增 廠商會提出建議

香港銀行公會本年七月起，大幅增加銀行服務收費，中華廠商聯合會社團「銀行服務研究委員會」於日前開會研究後，致函要求該會提出建議，其中①通知往來銀行開出之信用狀收費——該委員會建議不論來往銀行用電報或郵寄開出信用

付之港元單據——該委員會建議銀行公會應分段增加收費即自今年十月一日起由以往之百分之零點一二五增至百分之零點一七五，再由八三年四月一日起，增至零點二五，以代替現時

## 歐洲美元利率

| | 新鴻基投信 | 寶多利 | 大通銀行 |
|---|---|---|---|
| 7日期通知 | 十又八分七 | 十又四分三 | 十一又八分一 |
| 30日期 | 十一又四分一 | 十一又十六分一 | 十一又八分三 |
| 90日期 | 十一又八分五 | 十一又十六分七 | 十一又十六分十三 |
| 180日期 | 十二又八分三 | 十二又十六分三 | 十二又十六分七 |

金融

# 外圍無報金價續跌 今早會跌破三千關

今晨市況　今早九九金市走勢見疲弱，由於美元之強勢，使金價進一步下跌。由於美國公佈前週之貨幣供應雖下降，但由於未能刺激起金市，使金價進一步下跌。九九金前市尾盤為三〇四四·〇，今晨開市時成三〇四八·〇，比前市高開四元，最高成三〇四八·〇，最低成二九九八·〇，息價訂去息十元。收市價為三〇〇二·〇，收市價比前市跌三十三元。

後市展望　上週整個國際金市走勢相當閃縮，果然在接近每安士四五〇美元左右有強力阻力綫，大戶及金商操縱整個市場。而其中以中東有大盤沽出，市場承接力弱，上週後期現貨價已跌破四二〇美元水平。

上週中段走勢已呈一個大反覆上落市。週五假期前美國金市跌勢轉急，主要為受人心期後前週之美國貨幣供應會再上昇，但在收市後公佈反而下降十三億美元，比預期中相距甚遠。照計以當日之美國期金收市價則有一點過份拋售，所以港金承接着低開後有反彈力。

但金商指出，近期金市短綫獲利回吐盤相當多，市軌經常跟淡不跟好，尤其是港市「多頭」一花擊，金商每見高價沽售吐息，所以形成金市之弱勢。分析家亦補充認為金價在月前投機性之吸納昇勢過急，所以近期納入調整期，昇勢已告一段落。

今晨飾金價三一九〇·〇〇

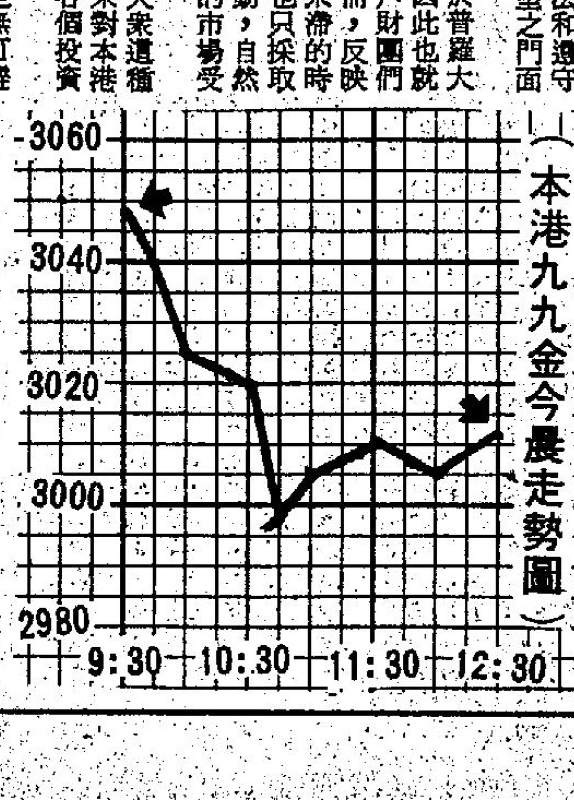


（本港九九金今晨走勢圖）

# 金價乏利好消息 三千關暫可支持

本港金市上週六出現大幅回落，開市共跌一百五十七元，三千一百元關亦不守。

金商認為：近期金市沒有出現甚麼「新鮮」的利淡消息，影響金價下跌的原因，仍以舊有因素為多。但在短期的反覆金市中，益士金在四百美元水平，將會出現支持力，而港金亦不易跌破三千元關。

時富集團經理任廣成表示：近期利好於金市新聞可稍顯為缺乏，影響金價升降的因素，仍是較早時提及的若干項消息，中東戰火的發展，目前沒有進一步的激烈行動，使黃金市場內的買盤也轉為疏落。

另一方面，南美洲的各國的欠債，到目前為止，似未有進一步的大問題發生，銀行受拖累的事例，也不見出現。再加上美國減息行動又停頓了下來，美元走勢則直趨向上，使不少投資者均將較早時買入的黃金，抛出套現，迫使金價乏力上升。

任廣成指出：由於投資者對後市的走勢仍感到困惑，所以，造成近期金價異常反覆。他認為這一現象，有跡象顯示金價會回落試探四百元這個關口，但他相信這個關口會有一定的技力。

不過，任氏補充說：在通脹率仍處低水平，經濟仍未復甦的當前，金價實難有大好的表現。

景福金行襄理李耀樑認為：近日的反覆市況，入市者已剩下大戶的投機人士居多，而金行的實金買賣，亦因為這個淡勢祇是開始，所以，買實的生意也較前減少。

## 富格林金幣

| 一安士庄 | 買入 | 賣出 |
|---|---|---|
| 恒生 | 2545 | 2575 |
| 寶多利 | 2545 | 2575 |
| 海外信託 | 2530 | 2560 |
| 佳寧金融 | 2565 | 2575 |

今晨十時半報價

## 香港經濟指標

港滙指數：昨日 88.0 平

港元拆息：9厘

# 朝野壓力反對浪潮愈見洶湧
# 以總理將被迫成立
# 調查大屠殺委員會

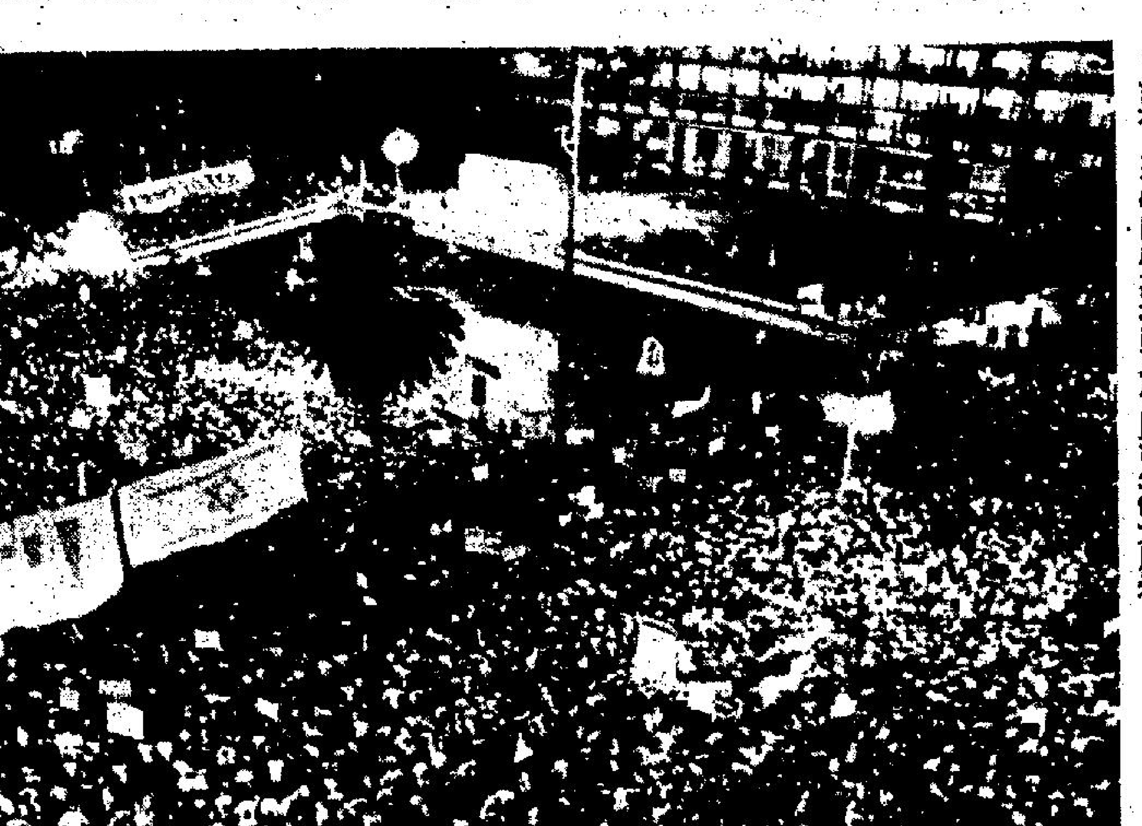
卅五萬人大示威　三十五萬人在特拉維夫舉行反政府示威，抗議日前在貝魯特巴勒斯坦難民營內發生的大屠殺。

【耶路撒冷廿六日法新社電】此間電台今日報導，一個擁有絕對司法權力，調查以色列軍方及政界，在最近貝魯特巴勒斯坦難民被屠殺事件中的所應負責任的比堅寧願轉而委任最高法院院長加漢調查，但是加漢保尚其答覆。據悉，因為他感到根據憲法，他擁有的權力不足以進行真正的全面調查。

【特拉維廿七日路透社電】繼貝魯特的屠殺巴勒斯坦難民事件後出現的危機氣氛及爭論，以色列人今日渡過猶太日曆中最莊嚴的一天。贖罪日是猶太人尋求對所做錯事獲寬恕的日子。

在週六，數十萬群衆群集特拉維廣場，要求對屠殺事件進行一項全面的調查，並且要求以色列總理比堅及強硬路線的國防部長沙朗辭職之後，據悉昨日愈來愈多部長預備批准一項全面調查。

接近比堅總理的消息人士說：他沒有排除這類調查的可能性，大概會包括一個擁有廣泛權力的法定委員會，這將會在明日的內閣會議中討論。

據悉愈來愈多部長昨日已預備批准一項全面的法定調查，根據一九六八年的法律條文，委員會獲賦予傳召証人的權力，下令他們宣誓作供，並且可以起訴那些拒絕進行的人。

以色列電台引述司法部長尼曾說：這看來是唯一的選擇了，並表示正式調查委員會，幾乎肯定會於週二成立。

電台引述接近比堅總理的消息人士說：大部分內閣部長贊成成立這樣的委員會。

今日較早時，內政部長伯特說：國防部長沙朗接納進行這類調查，並且預備接納委員會的結論，這「經已消除了成立委員會的最後障礙」。

屠殺的消息傳抵此間後，在國會，甚至內閣均廣泛呼籲，設立一個委員會，擁有最廣泛權力，可以查詢任何及所有最高層的目擊者，但是，比堅說：「不。」

至少有四名部長與他意見一致。比堅辦公室一位權威人士說：比堅從開始時便已同意需要對以色列支持的黎巴嫩民兵屠殺巴勒斯坦平民事件進行調查。

## 飽受各方撤軍壓力所迫
# 以國部隊終於低頭
# 大部分已離西貝市

【貝魯特二十六日法新社電】由於各方面反對以色列軍延遲撤出貝魯特市的壓力愈來愈大，以色列軍顯然有低頭之勢，今晚（星期日晚）已差不多完全離開貝魯特市西區。

以軍撤走後，形成黎巴嫩軍自從一九七五至七六年間內戰爆發迄今，首得以掌管貝魯特市西區大部分的地方。據新聞界的報導指出，黎巴嫩軍雖無拘捕令，却馬上展開大規模的搜捕行動。

不過以色列的部隊（一些派駐的醫療部隊，配備了裝甲車和重型機關槍）依然留在貝魯特港，連續第三日延誤了法義兩國士兵的部署行動。

以軍留在貝魯特港口內，亦曾險些兒引發一次以義兩國間的外交事件。以色列的第一批四百五十人的義大利軍，走近於週日抵達貝魯特港的第一批四百五十人的義大利軍，義大利駐黎大使指以軍的行為「令人討厭而且很高傲」，又聲令他們退回。

以色列軍雖然行動緩慢，而且僅退回約二百米，但畢竟都能依從這位大使的話。

有些以色列軍又留駐在機場和貝魯特市南部的地區內。在貝魯特市西區中央以南五千米（約三哩）處，以色列軍聚集了很多車輛在那裡被備，一有需要時便可馬上開入市中心。

一名發言人說：以軍在本週三前完全撤出貝魯特西區。但至於那支所謂醫療部隊屆時會否一併離開則不得而知了。

美國早已表明，所有以色列部隊撤走，是美國海軍陸隊到貝魯特市來的一個條件。美國國防部長溫布格在華盛頓說，海軍陸戰隊可能在週二或週三抵達貝市。

溫布格接受美國廣播公司電視台訪問時又說：華府方面希望以色列軍完全撤出貝魯特市，而非僅是離開該市的西部地區。

法國部隊星期日在西貝魯特使用小工具探測地雷。

# 黎總統暫無意
# 與以簽訂和約
## 强調須先確立首都主權

【華盛頓二十六日法新社電】黎巴嫩新總統阿明今日在本市播放的一節電視訪問中說：現在與以色列簽訂和約，仍屬言之過早。

他在貝魯特市接受美國廣播公司駐當地的電視台訪問時說：「我反對簽訂一份人為的和約。」

他說：「簽訂和約如此重要的決定，必須由政府作出，並要得到國會通過，現在談論此事，實質之過早。」

他說：「其實首先要做的是取回我們首府貝魯特市的主權。」他又表示希望所有外國的軍隊在數星期內能完全撤出黎巴嫩。

這位新總統是右翼基督徒長槍黨一名溫和分子，他已於上週四宣誓就職。

訪問員向阿明問及，今次在貝魯特市兩個巴勒斯坦難民營內發生的屠殺事件（一般都認為是基督徒民兵幹的）時，阿明回答說：「我可以保証有關方面並沒有下令黎巴嫩軍或長槍黨到屠殺現場去。」

由於阿明的胞弟廿美耶爾正式就任為總統之前，在貝魯特東區一次炸彈中喪生，阿明繼而選出，接替弟弟尚未就任的遺缺。

## 西德州選舉結果出人意表
# 舒密特大獲支持
# 基民黨反失議席

【西德波昂廿六日美聯社電】西德總理舒密特的聯合政府崩潰九天之後，他於星期日在赫斯州選舉中，獲得選民的巨大支持。舒密特的社會民主黨在赫斯州選舉中，獲得出乎意外的堅強表現，使保守派基督民主黨喪失預期中取得的絕大多數票數，並把自由民主黨逐出赫斯州議會。自由民主黨於本月十七日脫離波昂聯合政府。

這些投票結果，使人懷疑保守派和自由黨的聲稱他們在週五在波昂國會內，舉行不信任投票，推倒舒密特的計劃中將獲得「大多數」支持。

但是，兩黨的領袖均說：他們將繼續實行他們推倒舒密特，成立新的聯合政府的計劃。

官方投票結果顯示：社會民主黨獲得票數百分之四十二點八，較在一九七八年選舉中所得百分之四十四點三的票數少，但遠高於在波昂爆發聯合政府危機前民意調查所得的票數（百分之三十三至三十五）。

保守派基督民主黨獲得票數百分之四十五點六——較一九七八年的百分之四十六少——激進環境主義分子的綠色黨獲得票數為百分之八。

因此，基督民主黨在新的州議會中獲五十二個議席，社會民主黨獲四十九個議席，綠色黨獲得九個議席。星期日之前，基民黨擁有五十三個議席，社民黨五十，自由民主黨八個議席。

自由民主黨在赫斯州議會所得票數是百分之三點一，低於它進入議會所必需的百分之五票數，它於一九七八年所得的票數是百分之六點六。

參加投票的選民總數為百分之八十六點三，較一九七八年百分之八十七點七為少。

# 美狂漢專揀熟人殺
# 五名子女亦遭毒手
## 手持步槍殺完一區又一區

【賓州韋基斯巴里廿五日電】官員們說，一名槍手週六在兩個社區內亂槍殺死了七名兒童及六名成年人，於被警察包圍於一間空屋內之後，經已投降。

其中五名受害者顯然是他的孩子，其他各人，除兩名男子外，都是與他相識或者與他有親戚關係。

在他向韋基斯巴里及附近的小鎮占金斯的兩間屋宇襲擊時，有一名男子重傷，兩名男童倖獲逃出，未有受傷。

槍手已查明是四十歲的佐治．班克斯，曾因意圖行刧而坐過監。

班克斯對三名警察朋友說：「不要開槍。」那

# 日本首相甫抵北平
# 即保證更正教科書
## 中共態度反而軟化

【北平廿六日法新社電】日本首相鈴木善幸今日抵達此間，立即向中共「總理」趙紫陽重申，日本答應在新的日本教科書中作出修訂。新的教課書掩飾日本於第二次世界大戰前及期間在中國所犯下的暴行，把大戰時對「侵略」中國改稱為「進入」，此事曾備受大陸報章的猛烈抨擊。鈴木善幸今次到中國大陸進行六日官式訪問，是紀念日平建交十周年。

中共正依靠日本幫助其經濟現代計劃，在歡迎的宴會中，並沒有特別提到教課書的糾紛，只强調避免雙方發生糾紛的重要性。

# 台核電三廠工程
# 預期明年底完成

【恆春二十六日中央社電】台灣電力公司核能三廠興建工程進行順利，第一部機現已完成總工程進度百分之七十五，預定明年十一月完成，開始裝填燃料，一九八四年五月二十一日如期商業運轉。

台電公司核能三廠施工處主任周高明，今天向前來考察的監察委員王爵榮、張大勇簡報時說，核能三廠自七十年施工以來，工程進行順利，二號機原子爐吊裝工程，原預定八一年四月，但鑑於國際能源危機日愈嚴重，經全體工作人員加緊趕工，在八一年二月十五日吊裝完畢，較計劃提前二個半月。

周高明表示，核三廠第二部機工程也已完成百分之五十，預定八四年十一月二十一日裝填燃料，一九八四年五月二十一日商業運轉，二部機每年可發電一百零三億二千九百萬度。

周高明強調，核三廠的核子反應器裝在極厚的鋼製壓力槽內，可耐高溫高壓，並防止輻射外洩，鋼槽外設有一層由鋼板和重質混凝土築成的乾井牆；再外層又設有由預力混凝土內襯鋼板構築而成的遮蔽牆，以防止輻射線外洩。廠房其它部份凡可能發生放射性分裂危物外洩的地方，均有遮蔽牆結構，以確保運轉絕對安全。

兩位委員於昨天到核三廠巡察，對於該能電廠的安全及廢料處理相當重視，曾要求周高明加強工程的品質。

# 抗議華府巴勒斯坦政策
# 大馬組織杯葛美國貨
# 銀行快餐店皆受牽累

【吉隆坡廿六日法新社電】此間一家通訊社今天報導：馬來西亞的廿二個組織因抗議美國對巴勒斯坦問題的政策而抵制標準石油、德士古和新比石油公司的產品。

還有被影響及的是快餐店，如肯塔基炸雞、A和W，大力水手，和麥當奴。財政機構則有……

……豐興、百事可樂和七喜。香烟則有雲絲頓、沙龍、好彩、萬寶路和健牌。

出這項宣佈——該組織首先作出該項抵制——並發動該次抵制。

該社說：這些組織超過一千名代表參加今天在此間舉行的集會。從明天開始的抵制將涉及這些組織的五十萬成員。其他的產品包括汽水、如可口可樂、A和W、

來自加拿大多倫多市的跳水女選手珍妮花．麥飛登（十三歲）九月廿六日跟隨大隊練習。這是她練習時的一個動作。她是歷來代表加拿大參加英聯邦國家運動會最年輕的運動員之一。

# 摩納哥小公主
# 與母同遭車禍倖逃大難
# 返宮繼續休養

【摩納哥蒙地卡羅廿六日美聯社電】摩納哥王宮宣佈：十七歲的史蒂芬妮公主星期日晚出院，她是於兩星期前一宗交通意外中受傷，她的母親嘉麗絲姬莉王妃却傷重不治。雷米里王子和史蒂芬妮的姊姊嘉露蓮公主與哥哥艾爾拔王儲，乘車到醫院接史蒂芬妮回家。

史蒂芬妮是在本月十三日發生的車禍中受傷。王宮說：摩納哥查特運醫生與尼斯市的戴里醫生，「准許史蒂芬妮在王宮內繼續休養。」

他們說：這次受傷不會造成任何永久性的傷害，不過將需要長時期休養，才能完全康復。

# 老布再向中共
# 表示關懷友好
## 傳雙方將在下月重新談判

【莫斯科廿六日路透社電】蘇聯主席布里什涅夫今天暗示，蘇聯與中共關係正常化是克里姆林宮目前亞洲政策的主要目標。

布里什涅夫在裡海港口巴庫所發表的演說並沒有提及美蘇關係及中東局勢。但在亞洲方面，他形容莫斯科與北平雙方關係達致正常化及逐步改善是「非常重要」。

他說，蘇聯與大陸的關係應該在互相諒解，互相尊重及互相裨益的基礎上正常化。這將會在亞洲境內及世界上其他角落帶來和平及穩定的局面。

蘇聯自去年春天即開始極力改善與中共的關係，布里什涅夫所指蘇平關係正常化的重要性顯示克里姆林宮正將這項任務優先處理。

【莫斯科廿六日法新社電】蘇聯主席布里什涅夫今天在最近六個月內向中共第二度送「秋波」，呼籲雙方關係正常化。

【北平廿六日路透社電】西方外交界人士今天說，中共對蘇聯主席布里什涅夫最近有關與北平改善關係的聲明極可表現冷漠的態度。他們指出中共在三月布里什涅夫要求改善中共與蘇聯的關係時曾强調行動的重要性，特非空言證語。

他們說中共官員對蘇聯的意圖表示懷疑。

## 曼徹斯特化學倉庫爆炸
# 市民夢中驚醒逃命
# 鐵枝橫飛門窗俱塌

【英格蘭．曼徹斯特廿六日路透社電】當一連串爆炸在一載滿化學物品的貨倉發生時，數百人在夜間急於逃命。爆炸遠達至該市中心受到玻璃碎片和火紅熱的鐵枝所侵襲。

官方說：最低限度三十人受傷，他們大多數是被玻璃碎片所割傷。該次爆炸和火災發生在索耳福，即曼徹斯特的一部份。

驚驚的男女和兒童穿著睡衣跑到街上來逃避碎片和殺人的毒氣。隨著爆炸所引起的火焰照亮了四週數里的天空。

四名警察被鹽基的氯氣化學物品所侵襲，該種物品在工業是普遍使用。

酒店音樂手覃恩說：「我們衝到外面，並發現三十呎長的鋼枝躺在路上。他們火紅般熱。」

「附近樓宇的門窗已不知所踪，而我帶出受割傷的人。」爆炸發生後三小時，一百二十名消防員還在撲滅貨倉的火災。他們被濃烟所阻碍，因儲藏在該處的數千輪胎也著火。

# 英女皇為愛馬
# 重金收購馬廐

【倫敦廿六日美聯社電】英女皇伊利沙伯二世正購入波克夏馬廐，大部分她的出賽馬匹是在該處受訓練的。

她的賽馬經理摸敏斯特勳爵星期六在阿斯科特宣佈該決定的，並稱：「女皇認為，她喜歡擁有一個屬於自己的出賽馬馬廐，特別是她自己有這麼多的馬需要受訓練。」

英女皇在該處，已經擁有兩個成功的牧馬場。據敏斯特勳爵沒有說出，在波克夏紐堡賽馬中心北部十二哩（十九千米）西依斯利的馬廐，英女皇將會付出多少錢。

該馬廐包括土地，一間房屋與若干小屋。當地一名房地產經紀估計該價錢不少過七十五萬鎊（一百二十七萬五千美元）。

在該馬廐一百零三匹馬之中，有十四匹是屬於英女皇的，該廐馬是電子學百萬富翁蘇比爾爵士所擁有的，並且由希恩少校負責打理，他是英女皇的主要練馬師。

英女皇的馬匹在過去三十年來曾贏得三百五十場平地賽事，但戈普孫打比賽就難倒她。由希恩所訓練的馬匹在英國五大賽馬中都勝出，包括打比。

# 蘇印聯合公報籲
# 立即停止核武試驗

【新德里廿六日法新社電】印度總理甘地夫人訪問莫斯科後，在今日發佈的一份聯合公報中表示，蘇聯支持印度的提議，立即停止所有的核武器試驗。

該份九頁的公報同時重申莫斯科的誓言，他們不會成為第一個採用核武器的國家，同時敦促停止製造與部署原子武器；此外，還要求禁止生產供作戰使用的裂變物質。

該公報稱，蘇聯支持印度在昨年聯合國大會上所作出的呼籲，要求就不採用核武器問題上，展開談判。

十五組來自九個國家參加第三屆世界氣球錦標賽的隊伍，週日在瑞士伯恩市機場作好最後的準備工夫，等候比賽開始。不久他們的氣球便逐一升空，今次的比賽，預算在十月二日結束。


皇都 嘉禾 新寶 京華 好望角 好世界 珍寶 帝國 光華 萬年青 南昌 滿城 金都 利舞台 多寶 皇后 灣仔 京都
今天五場
全家大細嚟睇 各得其所可
驚心！動魄！
最高知識性 最強娛樂性 最佳趣味性 紀錄片王上王！
現代化毀滅性武器首次展示，億千億軍事設備在一刹那化為灰燼，第三次世界大戰點打法？睇過你就知！
飛彈大會戰
福克蘭島戰役實錄！

元朗 金都 英華 龍門 民樂 金聲 樂聲 麗聲 六合 國泰 總統
今天五場獻映
來勢洶洶 重金要求 捲土重來
香港開埠以來 最賣座超級動片
$27,000,000.00
輝煌票房紀錄

最佳拍檔
許冠傑★麥嘉★張艾嘉★石天
領銜主演　領銜主演　特別客串
監製：麥嘉．石天　編劇．策劃：黃百鳴　導演：曾志偉　作曲．主唱．作詞：許冠傑　配樂：泰迪羅賓
新藝城出品　心信有眾觀區

麗宮
場場爆滿 今天請早
狄龍公司 艷麗感人故事
挑情刧
摩金 菲米高 沙拉 辛演
題材艷絕 挑逗性強
下期獻映．快樂與飢渴


恤苦憐貧 給他們幫助 給他們希望 請捐公益金

# 週三出賽馬狀態逐匹評
# 金星一號野馬進步
# 發發英皇之友可取

## 新錦標 狙擊手 近況可取

賽前分析　馬士

**第一場　第七班　一〇三〇米**

驍騏：準備功夫做足，沙地有根據，前列份子。
樂逍遙：亦見多操，有上季贏馬時水準。
蹄聲：體弱難靠，近課亦見操得少。
勝利皇駒：經常快磨，狀態有起色，遇冷可敲。
新錦標：連課拍跳上力足，可快放搗亂。
崑崙俠：準備得平常，此程亦路短。
狙擊手：準備功夫做足，採排表現平常，但用小告則要防。
靈芝草：多操但步勁平平，未係時候。

## 金星一號 大唐雄風 力磨態穩

**第二場　第四班　一五七五米**

得標：底質高但久無表現，降班後畧有起色。
佔先：力磨狀態冒起，沙地亦可適應，未可忽視。
金星一號：近課力磨，走勢上力，與徐貴良合拍，可以一爭。
百勝二世：久沉初振，末段推騎已有勁。
領飛：早期已操得好，最近見慢試仍可保持。
雄鷹：曾經試過認真快磨，但步頭覺重多少。
龍翔：今季準備轉積極，但途程覺畧長。
大唐雄風：弱馬能多操，健康已有起色，冷門要防。
驟騏：操練亦正常，但馬身畧肥，小敲爲宜。
寶刀：馬身見瘦，雖佔班利仍難寄厚望。
告東尼試發發，週三夜戰正合脚法，有機會告捷。

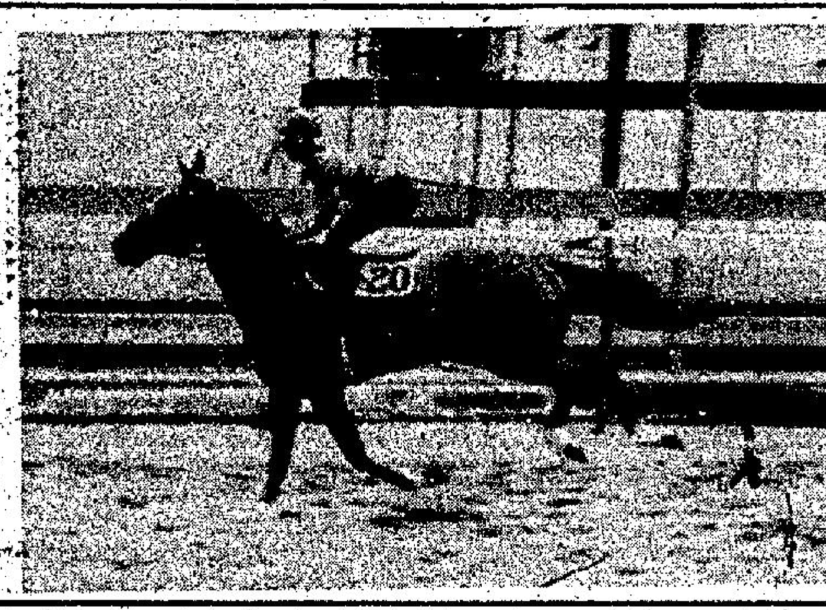

### 心水連贏

第三場　過關　創造世界　獎章
第四場　發發　快而準　好願意

## 野馬 過關 頗覺進步

**第三場　處女班馬　一四〇〇米**

野馬：力磨走勢進步，最近拍跳更有好感。
創造世界：身型不錯，但走勢欠銳，未足。
過關：大有進步，馬身收得靚，可以一爭。
獎章：最近曾快試，但步頭仍緊多少。
奔得王子：前速飛快，口重已減輕要防。
利高皇子：多操進步，三甲可入。
驍來：馬身經常見瘦，狀態未足。
新雄：操練未足，進度平常。
安樂至尊：畧有轉機，臨場要留意動態。
佳利時：質素不差，磅輕有冷門機會。

## 發發 好願意 近況不弱

**第四場　第七班　一〇三〇米**

永利：以慢試爲主，狀態未磨得銳。
過龍門：少見出操，陣勢難靠。
快而準：雖然操得少，但畧有起色。
發發：力磨走勢甚勁，前段夠快，可望放到。
好願意：做足準備功夫，狀態不弱，但演出失準。
興發：雖然隔課出跳，但走勢尚好。
好樂意：脚患有陰影，走勢無改善。
八陣風：畧有進步，前段夠快，有多少冷望。

## 英皇之友 光芒四射 準備積極

**第五場　第四班　一五七五米**

凡宜：採排能一放到底，近課仍勇，沙地要防。
金麟：仍有準備，有贏馬時水準。
興勝：曾有試過快功夫，但未磨得銳。
英皇之友：準備得相當積極，狀態有水準，沙地可爭。
光芒四射：今季有進步，步幅開得濶，但沙地性能受考驗。
高寶：馬身已不瘦，沙地路宜，未可忽視。
永樂：以慢試爲主，近況普通。
老頑童：最近趕功夫，狀態冒起，配强可爭。
新自力：準備平常，沙地亦無把握。
野火：老馬有火，沙地出色，用好手要防。

## 驕驕的 紅紫荊 沙地可爭

**第六場　第四班　一五七五米**

驕驕的：多操冒起，沙地有把握，前列之選。
鄉村名士：力磨有起色，馬身轉壯，留意動態。
嘉福寶：雖然操練。
馬中龍：投其所肯多操，畧有轉機，但仍未足。
紅紫荊：做足準備功夫，告東尼最近試一課甚勁。
孖寶：近況見反覆，雖佔班利，仍難過信。
金不換：健康曾有過問題，近期多操見有起色。
好心：經常有好狀態，跑沙地爲前列份子。
鄉村英雄：走勢見平穩，但不及贏馬時之銳。
嘻嘻哈哈：曾有過快試功夫，最近轉慢試，但步頭仍勁。

### 場內孖Q提供

第五場　④英皇之友　⑤光芒四射　②金麟　⑧老頑固
第六場　⑤紅紫荊　①驕驕的　⑧好爭心　⑩嘻嘻哈哈

＊馬前卒＊

## 沙田晨操快訊
# 金星一號再進一步
# 新錦標驃騏有起色

九月廿七日．星期一．沙田

今早最後試跑，出跳馬尚不算多，部份夜賽上陣馬，多作三脚慢跳功夫。

★金星一號由徐貴良試一段，經身過直路，走勢尚見硬朗，神態亦不差，近況已及水準。此駒擅走沙地，歇暑後操練功夫亦見認眞，今賽路宜，有走進前列資格。

★新錦標由摩加利試半里，全程扣緊，走勢起力，體型亦見飽滿，相當好感。此駒年事雖已漸長，但前速尚快，處第七班爭短途，時刻有上名機會，留意爲宜。

★驃騏由徐雨石試三段，全程按韁而馳，姿態暢順，神色亦靚，復課後操練多時，論態已及水準九分，此駒走沙地未算特別擅長，但同場對手中，狀態夠勇者未算多，仍有走進前列的機會，加入考慮之。

★好心由摩加利試半里，按韁過直路，勁度尚見不弱，此課表現，已及八分光。看過往演出，沙地亦所擅長，憑小摩戰意，尚有可爭之道，作記無妨。

★驍騏由潘納試，轉體育館轉起步，輕馳四百米，但神態評價，尚有一貫水準，體型亦頗飽滿，今賽沙地爭短途，算得是理想出路，走進三甲尚不爲難。

★嘉福寶由洪國興試三段，大銀幕前力推考驗，反應平平無奇，狀態尚非特別活躍。此駒亦擅沙地角逐，操練功夫亦認眞，但狀態未及最佳時，尚非熱選對象。

★驍來由何鑑森試三段，鄭仲祺策嘻嘻哈哈爲伴，前駒佔欄，火氣尚旺，走勢亦較開朗，有進步感。此駒質素平常，但歇暑後狀態較佳，對手平常，可望爭得一席位。

★驕驕的由畢奇策，三脚慢跳一匝，沿途輕按住，火氣未算太旺，但毛色神態則不弱，近況有水準八分，憑較佳沙地性能，不無走進前列資格，分頭合理，可以捧場。

★野馬由助手試半里，直路走勢，步頭短促，連課操磨下，狀態仍無特殊進展，今賽機會，未見佳人，觀望爲宜。

張基

## 摩庇馬控制大局

週三夜賽分別由第四班、第七班及處女馬担任，其中第四班編有三組一五七五米，三組摩庇馬實力有相當强，值得特別留意。

第四班一五七五米首組，摩庇有「好心」列陣，此駒在第四班雖無優勢，但沙地性能良好，中距離合脚法，摩加利上週末復出，即贏孖寶，表現不錯，「好心」今季及早準備，經打磨後目前已到爭勝水準，今伏贏面相當大。

### 血統與機會

「好心」的對手，應是質新的「月宮」，及沙地特佳之「驕驕的」。

第四班一五七五米次組，摩庇「佔先」在暑期由第三班降下，極爲有利，「佔先」只五歲，上季在第三班作賽，當得一冠四季，演出相當準，沙地亦有過好表現，今伏路合班利，勝望甚濃。

「佔先」此場的對手應是今季走勢轉規矩之「雄鷹」及班次有利的「百勝二世」。

第四班一五七五米第三組，摩庇的「新自力」，此駒在第四班適合，沙地性能雖然較爲普通，但今伏對手實力平常，狀態亦不及「新自力」，故此憑摩加利拚勁，有機會在此突圍而出。

對手方面，以轉入吳庇有極大進步之「老頑固」，及沙地性能不錯的「高寶」較有威脅。

第四班三組千五米，摩庇之「好心」、「佔先」及「新自力」均有機會爭勝。

### 穩胆
# 英皇之友

第一場⑦狙擊手　⑤新錦標　④勝利名駒
第二場③金星一號　⑧大唐雄風　②佔先
第三場①野馬　③過關　②創造世界
第四場④發發　⑤好願意　③快而準
第五場④英皇之友　⑤光芒四射　⑧老頑固
第六場⑤紅紫荊　①驕驕的　⑩嘻嘻哈哈

## 好心沙地演出穩 今次路合贏面高

冷馬心得

沙地比賽選馬應取性能特佳者捧場，特別在快活谷沙地跑道，如果性能欠佳之馬，休想染指冠軍也。

好心今季操練正常，狀態亦比前勇邁，備戰過程充足，今仗一定全力以赴爭取勝利，鬥志亦可懷疑也。摩庇今季演出，水準欠佳，已往季初有例全力搏殺，并非作風有改變，主要第一二天賽馬，摩加利未能復出耳，好心操足上陣拍跳走勢惹人好感，沙地性能特佳，特別在快活谷馬場沙地跑道最出色，摩加利在快活谷比賽亦較沙田演出準，對場地情況相當熟識，編在實力最完整一組比賽，好心不會成爲熱門出現，縱然受到重視，決不會成爲大熱門出現，估計好心獲勝，派彩應有四倍收穫。

好心跑一五七五尚無佳績支持，一六五〇則有贏馬紀錄，相信路程絕無疑問，摩加利主帶，不妨考慮捧場，見習生上陣可以放棄，此馬要留放恰到好處始有機會，標準尺寸馬。

．趙子龍．

# 下週末報名

下週末（十月二日）爲中秋節翌日補假，馬會將第三次賽馬一天比賽，排在是日舉行，成爲快活谷本季內第一次草地賽事，馬匹報名極爲踴躍，但仍需縮爲八場，定下午一時四十五分開跑，場場有後備，其中第三班一八〇〇米，十二正選，十四後備。

第六班一六五〇米報名馬多，分成三組，其中一場作爲角路港大同學會杯的比賽，其餘改爲讓賽。

第三班一二三五米短途，有自購新馬報名，屆雅達馬房的一〇四號金運來列陣，成爲本屆第一匹報名參戰的自購馬，茲將馬會公佈分場表列下：

（十月二日星期六）快活谷賽八場。

△第三班（第一組）一二三五米
加州小子（登）、龍山（張）、金面兒（羅）、江湖客（屈）、康橋（賓）、幸運好馬（夏）、新企業（歐）、神寶（摩）、威揚（鄭）、喜瀛洲（吳）、特別功（郭）、馬路金（李）
（後備）世界仔（方）、如意（簡）、華禮（吳）、和氣生財（夏）、高爽（張）、香車美人（摩）、五福（吳）

△第三班（第二組）一二三五米
有分數（夏）、鐵威（卡）、街老鳳（羅）、好而穩（方）、萬勝俠（簡）、超勝（吳）、幸運七拾（譚）、金運來（屈）、銀碧（摩）、樂惠（陳）、向日葵（張）、勝驤（郭）
（後備）惠山（鄭）、品質第一（歐）、利安（吳）、皇家至寶（摩）、金羅漢（郭）、勝馳（吳）

△第三班　一八〇〇米
喜韻（譚）、大領袖（施）、一路起（卡）、光榮（朱）、好機會（陳）、高速（張）、蜜林（賓）、係威啦（李）、飛毛腿（鄭）、五陵駒（摩）、世界紀錄（歐）、活寶貝（羅）
（後備）滿利駒（王）、得勝二世（吳）、幾薄雲天（歐）、大亨（摩）、麒麟（摩）

電話機（張）、上海之星（陳）、快樂龍王（張）、得利多（鄭）、沙皇（摩）、特好運（歐）

△第六班　九七五米
安樂來（張）、寶美龍（郭）、豪傑龍（鄭）、好漢（登）、金錢（施）、小電腦（羅）、新郎（羅）、捷迅（吳）、奔捷（朱）、兩心知（吳）

天之驕子（方）、西洋之寶（屈）、獅子精神（摩）、幸運機（登）、必勝（羅）、銀龍（朱）、按鈕機（張）、千里駒（施）、福星高照（吳）

△第六班（港大同學會盃）一六五〇米
埋伏（朱）、的士夠格（張）、發威（簡）、財運亨通（陳）、石油大王（夏）、無敵（摩）、金銀星（郭）、兒童友（吳）、新龍章（歐）、馬來之寶（鄭）
（後備）金飯碗（施）

吉時

△第六班（第一組）一六五〇米
揚眉劍（朱）、金智（李）、富貴花（吳）、扶搖直上（陳）、明駒（郭）、戰地飛龍（登）、三樂（摩）、雲球（羅）、威特利（鄭）、萬里（新）
（後備）猛龍世界（屈）、眞命天子（歐）、新冠靜（張）、草上大龍（摩）、神猛（陳）

△第六班（第二組）一六五〇米
獲利堡（摩）

雙番東（陳）、信威（朱）、較量（施）、準繩（新）
（後備）金麒（簡）、順手（吳）、快發（摩）、銀礦（朱）、豪地道羅（摩）

△第七班　一八〇〇米
南冰洋（張）、常發（朱）、可圖（鄭）、我勝（登）、龍驤（譚）、電馳（登）、靈芝草（陳）、維京一號（鄭）、冠多利（新）、財來（吳）、倍朗（李）

賓庇新帥金頓抵港，今晨在快活谷露相試馬。

## 好願意拍跳走勢勁
## 英皇之友步頭上力

晨操快訊　張基

△今晨谷中最後試課，出跳馬尚不少，賓庇新帥金頓已露面參課，先後試大人物、龍翔及永樂等駒。

△大人物由金頓試八百米，輕扣完成，翻步暢活而有力，試來相當惹人好感，唯沙地並無根據，仍屬冷敲對象。

△鄉村英雄洪國興試半里，直路推騎作考驗，反應平常，步頭仍重多少，近況一般耳，未到捧場時。

△得標周松强，好願意曾達同試八百米，前者先放，沿欄領帶到底，火氣向不弱，勁度則平常，畧進未夠。好願意沿途按就，末段稍作推送，走姿甚順，且不覺身重，表現見狀態已及作戰水準了，今在沙地迎陣性能正合，力足一拚。

△獎章周松强，光芒四射朴仕能同試半里，前者佔欄力放，直路快爭，兩者均要按推手，去勢均不弱。獎章試來已有進步，今伏對手不太强，可望有較佳成績。光芒四射表現亦勝上課，但走勢終欠一點銳，仍非最佳之時。

△英皇之友劉同安試半里，按韁走來步勁尚穩，論態已及八分水準，今賽在沙地角逐，性能正合，有力走進前列來。

△老頑固麥子直，順手曾達作伴走八百米，後者佔欄先放，直路輕易透出先過終點，老頑固沿途力留，末段餘勢推上，勁勢均不弱，轉勢已多時，今試準而來，沙地性能特擅，是穩位選之一。

△創造世界曾達，永利藍志祥同試半里，前者先放，全程力帶到底，姿態欠突出，落脚勁度亦平常，近況仍差多少。永利緊扣後隨，神態靚極，連試走勢甚出色，勇況已穩，今伏對手未算强，力足喜勝。

△八陣風黃澗，靈芝草劉同安同試千二米，並肩而馳，前者居內邊主動爭前，走勢暢順，眼見則不弱，惜質素所限，此番仍以小敲爲宜；靈芝草直路推試，反應不俗，但非太强，似好非好，脚患馬已無重視價值。

△金麟譚文就試半里，末段力推，表現未見佳處，近況未勇，今番機會甚微。

——先見——

第一場
⑤新錦標　⑦狙擊手　①驍騏　④勝利皇駒

第二場
③金星一號　⑧大唐雄風　④百勝二世　②佔先

＊馬前卒＊

# 週三夜馬各場配搭排位及最近賽績

### 第一場　第七班　一〇三〇米（場外孖Q首關）　最近三次出賽紀錄

| 馬號 | 馬名 | 排位 | 騎師 | 負磅 | 馬房馬齡 | 路程騎師名次 | 路程騎師名次 | 路程騎師名次 |
|---|---|---|---|---|---|---|---|---|
| ① | 驍騏 | 3 | 潘納 | 一三五 | 羅5 | M 納 4 | 12 納 6 | ⑫ 納 10 |
| ② | 樂逍遙 | 8 | 莫理斯 | 一三二 | 施7 | 12 晉 13 | 12 晉 10 | ⑨ 晉 1 |
| ③ | 蹄聲 | 5 | 曹達 | 一三五 | 吳6 | 12 銓 10 | 12 銓 10 | ⑩ 銓 9 |
| ④ | 勝利皇駒 | 1 | 譚文就 | 一二九 | 歐9 | ⑩ 就 7 | 12 興 10 | 12 興 4 |
| ⑤ | 新錦標 | 6 | 摩加利 | 一二八 | 摩9 | 12 李 2 | ⑫ 畢 7 | 12 敬 8 |
| ⑥ | 崑崙俠 | 7 | 鄭仲祺 | 一二一 | 簡7 | M 鄭 4 | 18 石 5 | ⑬ 石 3 |
| ⑦ | 狙擊手 | 2 | 告東尼 | 一二五 | 登6 | 18 東 12 | 18 莫 11 | ⑩ 東 7 |
| ⑧ | 靈芝草 | 4 | 劉同安 | 一二〇 | 陳7 | ⑩ 徐 9 | 16 黃 7 | 12 仁 8 |
| 後備 | 松山 |  | 李森 | 一二一 | 屈7 | 10 東 1 | 14 東 2 | 10 洪 4 |

### 第二場　第四班　一五七五米（第一日場外孖寶首關）　最近三次出賽紀錄（場外孖Q尾關）

| 馬號 | 馬名 | 排位 | 騎師 | 負磅 | 馬房馬齡 | 路程騎師名次 | 路程騎師名次 | 路程騎師名次 |
|---|---|---|---|---|---|---|---|---|
| ① | 得標 | 9 | 周松强 | 一三五 | 王6 | 12 朴 12 | 10 狄 9 | 18 狄 9 |
| ② | 佔先 | 8 | 摩加利 | 一三三 | 摩5 | 18 加 7 | 18 加 1 | 16 敬 3 |
| ③ | 金星一號 | 6 | 徐貴良 | 一三三 | 鄭8 | M 徐 1 | 18 鄭 8 | 22 鄭 5 |
| ④ | 百勝二世 | 10 | 譚文就 | 一三一 | 譚6 | 22 鄭 3 | M 就 8 | 18 就 6 |
| ⑤ | 領飛 | 1 | 劉同安 | 一二九 | 陳8 | 14 鑑 4 | M 劉 5 | 16 黃 5 |
| ⑥ | 雄鷹 | 4 | 沈集成 | 一二二 | 張7 | 18 東 5 | 24 興 4 | 22 東 3 |
| ⑦ | 龍翔 | 3 | 金頓 | 一二七 | 賓7 | 12 夫 2 | 16 夫 13 | ⑫ 夫 6 |
| ⑧ | 大唐雄風 | 7 | 潘納 | 一二六 | 羅9 | 18 納 8 | M 納 8 | M 納 10 |
| ⑨ | 驟騏 | 2 | 徐雨石 | 一二〇 | 簡9 | 12 石 2 | 16 石 7 | ⑨ 石 3 |
| ⑩ | 寶刀 | 5 | 莫理斯 | 一一七 | 卡7 | 18 莫 8 | 24 莫 9 | 24 備 3 |
| 棄權馬 | 天賦麟 |  |  | 一三〇 | 陳4 | 12 黃 9 | 12 黃 3 | M 黃 10 |
|  | 寶喜 |  |  | 一二七 | 吳10 | 10 仁 7 | 12 東 8 | 18 仁 7 |
|  | 飛鳳 |  |  | 一二三 | 李7 | ⑨ 就 3 | ⑨ 納 5 | 12 納 8 |
|  | 五陵精神 |  |  | 一二三 | 摩7 | 18 李 8 | 24 加 7 | 20 加 1 |

### 第三場　處女馬班　一四〇〇米（第二日場外孖寶首關）　最近三次出賽紀錄

| 馬號 | 馬名 | 排位 | 騎師 | 負磅 | 馬房馬齡 | 路程騎師名次 | 路程騎師名次 | 路程騎師名次 |
|---|---|---|---|---|---|---|---|---|
| ① | 野馬 | 1 | 徐雨石 | 一二五 | 方4 | ⑫ 石 3 | 12 李 10 | 16 李 11 |
| ② | 創造世界 | 3 | 曹達 | 一二八 | 吳4 | ⑫ 晉 2 | 11 直 6 | 12 仁 6 |
| ③ | 過關 | 8 | 告東尼 | 一二八 | 登4 | 18 洪 7 | 14 東 3 | 16 東 6 |
| ④ | 獎章 | 5 | 周松强 | 一二六 | 王4 | 18 培 4 | 14 培 9 | 16 培 10 |
| ⑤ | 奔得太子 | 2 | 文素良 | 一二六 | 摩4 | 12 良 9 | 12 銓 9 | 10 莫 10 |
| ⑥ | 利高皇子 | 9 | 浩德 | 一二六 | 施4 | ⑫ 畢 6 | 14 鴻 8 | 14 鴻 14 |
| ⑦ | 驍來 | 4 | 何鑑森 | 一二六 | 鄭4 | ⑩ 鄭 5 | ⑫ 戴 9 | 12 戴 4 |
| ⑧ | 新雄 | 10 | 摩加利 | 一二四 | 摩4 | ⑫ 敬 5 | 12 威 4 | 14 良 7 |
| ⑨ | 安樂至尊 | 7 | 沈集成 | 一二五 | 張4 | 14 施 6 | 14 施 11 | ⑫ 梁 8 |
| ⑩ | 佳利時 | 6 | 譚文就 | 一二〇 | 歐4 | ⑫ 就 4 | 12 就 8 | 10 就 13 |
| 棄權馬 | 咸駿 |  |  | 一二八 | 夏4 | 12 浩 4 | ⑩ 浩 5 | ⑬ 浩 9 |

### 第四場　第七班　一〇三〇米（第一日場外孖寶尾關）（第三日場外孖寶首關）　最近三次出賽紀錄（場內三重第一關）

| 馬號 | 馬名 | 排位 | 騎師 | 負磅 | 馬房馬齡 | 路程騎師名次 | 路程騎師名次 | 路程騎師名次 |
|---|---|---|---|---|---|---|---|---|
| ① | 永利 | 6 | 藍志祥 | 一三五 | 吳10 | 12 直 5 | ⑰ 東 2 | 10 東 1 |
| ② | 過龍門 | 4 | 徐雨石 | 一二九 | 方6 | M 黃 6 | ⑮ 黃 9 | 12 黃 8 |
| ③ | 快而準 | 2 | 摩加利 | 一三三 | 摩5 | ⑩ 加 4 | ⑫ 威 8 | 12 狄 8 |
| ④ | 發發 | 7 | 告東尼 | 一三二 | 譚7 | 12 東 3 | 16 榮 8 | M 興 4 |
| ⑤ | 好願意 | 1 | 周松强 | 一三一 | 王6 | M 曹 7 | ⑩ 曹 2 | M 狄 5 |
| ⑥ | 興發 | 8 | 朴仕能 | 一三一 | 王7 | ⑩ 朴 5 | ⑫ 朴 8 | 12 朴 7 |
| ⑦ | 好樂意 | 3 | 李森 | 一三一 | 屈9 | ⑩ 劉 10 | 12 劉 11 | ⑬ 劉 12 |
| ⑧ | 八陣風 | 5 | 黃潤生 | 一一七 | 陳5 | M 黃 10 | 12 劉 9 | ⑬ 劉 12 |
| 棄權馬 | 幸運皇 |  |  | 一三五 | 歐5 | 12 興 6 | 10 就 11 | 11 就 9 |

### 第五場　第四班　一五七五米（第二日場外孖寶尾關）　最近三次出賽紀錄（場內三重第二關）

| 馬號 | 馬名 | 排位 | 騎師 | 負磅 | 馬房馬齡 | 路程騎師名次 | 路程騎師名次 | 路程騎師名次 |
|---|---|---|---|---|---|---|---|---|
| ① | 凡宜 | 2 | 潘納 | 一三三 | 羅8 | 14 納 6 | M 納 8 | 14 納 6 |
| ② | 金麟 | 1 | 譚文就 | 一三二 | 譚5 | 18 就 9 | 12 朴 1 | 16 朴 1 |
| ③ | 興勝 | 9 | 洪偉平 | 一二九 | 登8 | 14 威 10 | ⑩ 威 11 | 14 畢 5 |
| ④ | 英皇之友 | 5 | 劉同安 | 一二九 | 陳6 | 16 黃 2 | 24 劉 4 | M 劉 5 |
| ⑤ | 光芒四射 | 8 | 朴仕能 | 一二八 | 王4 | 18 朴 5 | 16 周 9 | M 朴 4 |
| ⑥ | 高寶 | 4 | 沈集成 | 一二二 | 張7 | 18 就 6 | 18 鄭 5 | ⑬ 榮 3 |
| ⑦ | 永榮 | 7 | 金頓 | 一二六 | 賓7 | 12 夫 3 | 16 夫 3 | M 馬 7 |
| ⑧ | 老頑固 | 3 | 告東尼 | 一二六 | 吳5 | 12 畢 11 | 14 劉 11 | ⑫ 石 5 |
| ⑨ | 新自力 | 10 | 摩加利 | 一二四 | 摩7 | 18 加 3 | 16 莫 10 | M 莫 8 |
| ⑩ | 野火 | 6 | 畢奇 | 一二二 | 郭10 | ⑨ 浩 8 | 14 浩 1 | 10 浩 5 |
| 後備 | 信心 |  | 未定 | 一三五 | 摩5 | 14 加 8 | M 加 9 | 14 加 7 |
|  | 更開心 |  | 曹達 | 一二六 | 吳5 | 16 藍 2 | ⑫ 鴻 2 | ⑫ 鴻 2 |
| 棄權馬 | 紫晶 |  |  | 一三四 | 鄭8 | 14 夫 6 | 14 夫 2 | 12 夫 6 |
|  | 山海關 |  |  | 一三二 | 歐7 | 22 東 4 | 24 東 3 | 18 東 3 |

### 第六場　第四班　一五七五米（第三日場外孖寶尾關）　最近三次出賽紀錄（場內三重第三關）（場內孖Q尾關）

| 馬號 | 馬名 | 排位 | 騎師 | 負磅 | 馬房馬齡 | 路程騎師名次 | 路程騎師名次 | 路程騎師名次 |
|---|---|---|---|---|---|---|---|---|
| ① | 驕驕的 | 2 | 畢奇 | 一三五 | 郭9 | M 備 4 | 18 備 5 | 14 備 2 |
| ② | 鄉村名士 | 1 | 梁偉鏞 | 一三三 | 張7 | 18 鄭 5 | 12 鄭 9 | 10 梁 11 |
| ③ | 嘉福寶 | 4 | 洪國興 | 一二五 | 歐7 | 16 東 6 | 14 東 1 | 16 東 1 |
| ④ | 馬中龍 | 6 | 藍志祥 | 一三二 | 吳8 | 14 東 2 | 14 朴 4 | 12 畢 5 |
| ⑤ | 紅紫荊 | 7 | 告東尼 | 一三〇 | 吳5 | 12 仁 9 | 16 仁 12 | ⑨ 東 7 |
| ⑥ | 孖寶 | 3 | 施泰洲 | 一二九 | 夏7 | 12 施 7 | ⑨ 施 7 | 10 施 8 |
| ⑦ | 金不換 | 9 | 劉仁傑 | 一二六 | 李7 | 18 仁 8 | 18 就 6 | 16 就 4 |
| ⑧ | 好心 | 8 | 摩加利 | 一二五 | 摩7 | 18 加 2 | 16 畢 5 | M 加 2 |
| ⑨ | 鄉村英雄 | 5 | 周松强 | 一二三 | 王6 | 18 周 5 | 12 興 1 | 16 興 2 |
| ⑩ | 嘻嘻哈哈 | 10 | 鄭仲祺 | 一二五 | 鄭6 | 12 鑑 12 | 16 鄭 2 | 14 戴 3 |
| 棄權馬 | 月宮 |  |  | 一三〇 | 羅4 | M 蓉 1 | 14 蓉 2 | ⑬ 蓉 5 |
|  | 節節領先 |  |  | 一二九 | 陳6 | 14 黃 1 | M 黃 2 | 18 黃 6 |

# 上陣馬三週試跑分段時速總表

**R：最後試跑　GT：草地試閘　ST：沙地試閘　①：加一課　★：今晨試跑（括號內）馬主姓名**

## 第一場　第七班　一〇三〇米

| 馬名（馬主） | 9—11 | 12—15 | 16—18 | 19—22 | 23—25 | 25— |
|---|---|---|---|---|---|---|
| 顯（李輔平） | 六1.27.3倖 33.2 27.8 26.3 | 潘（十駒試閘跑第八） | 牛49.5潘A 25.8 23.7 | 牛51.1潘A 25.5 25.6 | 牛50.2潘① 25.5 24.7 | 段27潘R 27 |
| 逍遙（陳秀山） | 牛53.2莫A 26.4 25.8 | 莫（十駒試閘跑第七） | 牛57.5莫 30.2 27.3 | 段24.5莫A 24.5 | 段28.8莫 28.8 | 段29.7莫R 29.7 |
| 昆（馬雪因） | 牛59.6藍 34 25.6 | | | 牛51.4藍 25 26.4 | | |
| 駒（廖烈科） | 六1.24.4興A 30.6 27.7 26.1 | 牛57.7興 30.6 27.1 | 六1.30.6興 32.2 28.9 29.5 | 牛57.9興 30.4 27.5 | 牛56.1興 27.7 28.4 | 六1.27.9就R 32.5 28.4 27 |
| 傑（李國榮） | 牛52.5家A 27 25.5 | 牛55.7亞 28.4 27.3 | 牛53.5亞A 27.5 26 | 牛54.7助A 27.4 27.3 | 牛50.2加A 24.2 26 | 牛53.4加R 27.2 26.2 |
| 俠（沈之弘） | 牛1.03.1雨 32.2 30.9 | 雨（十駒試閘跑第六） | 六1.30.3雨 30.1 29.7 30.5 | | | 牛1.03.7仲R 34.4 29.3 |
| 手（李伯媗） | 六1.26.1東 31.6 27.3 27.2 | 六1.27.8東東 30.7 29.9 27.2 | 牛57.3東 30.4 26.9 | 東（十駒試閘跑第九） | | 六1.24.3東R 29.9 28.8 25.6 |
| 草（劉有樑等） | 牛58.2同A 30.8 27.4 | 牛58.4同 28.7 28.7 | | 牛53.5同 26 27.5 | 牛53.5潤A 26.2 27.3 | 牛54.2同AR 26.8 27.4 |
| 山（謝兆邦） | 牛54.1助A 28.4 25.7 | 莫（十駒試閘包尾） | 牛52.7東 26.4 26.3 | 牛51.1助A 26.4 24.7 | 牛51.8助 26.4 25.4 | |

## 第二場　第四班　一五七五米

| 馬名（馬主） | 9—11 | 12—15 | 16—18 | 19—22 | 23—25 | 25— |
|---|---|---|---|---|---|---|
| 標（李東海等） | | | 段29.5助 29.5 | 牛57.2松 30 27.2 | 牛53.9松 28.8 25.1 | 牛55松R 28.8 26.2 |
| 先（許世勳） | 牛53.4亞 27.6 25.8 | | 牛53.2加 27.6 25.6 | 六1.28.3加 36.3 25.9 26.1 | | 牛58.8亞R 30.3 28.5 |
| 一號（陳劍科） | 六1.27徐 34.7 27.9 24.4 | 徐（十駒試閘跑第五） | 六1.18.4徐 26.3 25.9 26.2 | 牛53.9徐 29.3 24.6 | 牛51.7徐 26.3 25.4 | 牛55.3徐R 31 24.3 |
| 二世（王雲程） | 六1.30.5助A 32.2 31.7 26.6 | | 牛57.6助A 29.6 28 | 六1.25.2就 30.4 28.1 26.7 | 六1.24.5就 30.6 27.4 26.5 | 牛54.2就R 28.7 25.5 |
| 飛（吳鴻慶） | 六1.27.6助A 31.7 28.5 27.4 | 六1.28.6助 32.5 28.9 27.2 | 六1.25.7同 28.7 28.7 28.3 | 牛55.2同 27.9 27.3 | 六1.30.4同 31.9 29.8 28.7 | |
| 鷹（伍汝廷） | | 牛56.8助 28.9 27.9 | | 六1.22.8沈 28.1 27.8 26.9 | 六1.19.9沈A 26.5 26.4 27 | |
| 翔（方惠康） | 牛1.03助 32.9 30.1 | 牛59.1添 31.4 27.7 | 牛59.9添 30.3 29.6 | 牛1.00.4添 31.4 29 | 牛1.00.4添 31.4 29 | 牛1.01.8金R 32.3 29.5 |
| 雄風（陳渭銘） | 六1.27潘 30.6 28.7 27.7 | | 六1.27潘 30.6 29.1 27.3 | 六1.25.4潘 30.6 28.6 26.2 | 牛55.4培 29.4 26 | |
| （劉　敏） | 六1.20.7墀 25 28.2 27.5 | 六1.28.3雨 32.7 27.5 28.1 | 六1.23.3墀 27 28.6 27.7 | | 六1.26.1雨 30.7 27.9 27.5 | 六1.23.7雨R 30.2 27.8 25.7 |
| 刀（孫寶元） | 六1.26.5助 31.4 28.4 26.7 | 六1.27.5助 32.4 27.6 27.5 | 六1.27.5助 30.9 28.4 28.2 | | 六1.26.9助 31.3 28 27.6 | |
| 麟（黃肇強） | 牛58.5潤 29.2 29.3 | 六1.29.5潤 30.6 30.4 28.5 | 六1.28.7潤 30.6 28.9 29.2 | 六1.29.3潤 30.9 29.8 28.6 | 六1.29潤 31.3 30 27.7 | |
| 喜（趙明輝等） | 牛57.8曹 28.8 29 | 段23.8藍A 23.8 | 六1.31.3曹① 33.2 30.4 27.7 | 段24.5鴻 24.5 | 牛56曹 28.4 27.6 | |
| 鳳（顧林慶） | 六1.24就 29.6 26.9 27.5 | | | 六1.32.3就 34.2 32.1 26 | | |
| 精神（五陵會） | 牛53.2家A 27 26.2 | | 六1.27.7亞 31.8 28.7 27.2 | 家（九駒試閘跑第六） | 六1.20.4亞A 27.5 26.2 26.7 | |

## 第三場　處女馬班　一四〇〇米

| 馬名（馬主） | 9—11 | 12—15 | 16—18 | 19—22 | 23—25 | 25— |
|---|---|---|---|---|---|---|
| 馬（梁偉傑） | 牛54.4副A 28 26.4 | 六1.30.3副A 32.5 29.4 28.4 | 牛52.2助 27.4 24.8 | 雨（九駒試閘跑第五） | 六1.23.4助A 32 25.8 26.4 | 牛1.03.8助R 35.2 28.6 |
| 世界（吳瑞昌） | 牛1.00.4直A① 29.9 30.5 | 牛58藍A 30.7 27.3 | 牛1.00曹A 30.4 29.6 | 牛1.02藍A 33.6 28.4 | 牛58.6藍A 30.3 28.3 | 牛57.2曹AR 27 30.2 |
| 開（歐利集團） | 六1.25.4東A① 30.5 28.4 26.5 | 六1.28.3洪① 28 31.7 28.6 | 牛53.1洪A 27.2 25.9 | 六1.20.1東A 27.9 26.9 25.3 | 六1.27.9東 30 30 27.9 | 牛52東AR 26.6 25.4 |
| 章（鄧可全等） | | 六1.31培 31.9 29.9 29.2 | 六1.26.6松 31.5 27 28.1 | | 六1.25.3培A 31 27.8 26.5 | 牛52.6松AR 26.8 25.8 |
| 太子（袁鏡泉） | 牛54.9家A 29 25.9 | | 牛53.8亞A 28.2 25.6 | 敬（九駒試閘跑第八） | 牛58.2家 30.3 27.9 | |
| 皇子（M. Shroff） | 牛58.5助 30.4 28.1 | 浩（十駒試閘包尾） | 牛54.6鴻A 28.3 26.3 | 牛54.5助A 27.9 26.6 | 牛56助A① 30.7 25.3 | 段26.7浩R 26.7 |
| 來（袁偲等） | 六1.22.9培 29.1 27.2 26.6 | 牛55.7培 30 25.7 | 牛52培A 26.8 25.2 | 六1.23.4培 28.7 27.9 26.6 | 六1.28.8培 32.2 28.8 27.8 | 牛51.7鑑AR 27 24.7 |
| 錦（許光鏞等） | | | 牛53.2加A 27.2 26 | 家（九駒跑閘包尾） | | |
| 使者（趙士瑞） | 六1.24.7偉 31.7 27.4 25.6 | 偉（十駒試閘跑第六） | 段27.7偉① 27.7 | 牛51偉 25.7 25.3 | | 牛56.4沈R 28.1 28.3 |
| 利時（李紹偉） | 牛57.5就 29.6 27.9 | 六1.26.7就 30 29.3 27.3 | 牛54.1就 29 25.1 | 六1.26.1就 31.8 27.8 26.5 | 牛56.4就 29.2 27.2 | |
| 駿（熊宏良） | 段23.4助A 23.4 | | | 浩（九駒試閘包尾） | 牛55.8助A① 29 26.8 | |

## 第四場　第七班　一〇三〇米

| 馬名（馬主） | 9—11 | 12—15 | 16—18 | 19—22 | 23—25 | 25— |
|---|---|---|---|---|---|---|
| 1 永利（陳華樂） | 牛1.00.8助A 31.1 29.7 | 牛1.04直 32.5 31.5 | | 牛57.8直A 30.5 27.3 | 牛59.2藍A① 29.6 29.6 | 牛57.2藍AR 27 30.2 |
| 2 過龍門（李秉琳） | | | | 雨（九駒試閘跑第六） | | |
| 3 快而準（林孝文） | | | 牛53.2家A 27.2 26 | 牛1.00.2家 31.2 29 | 牛50.2家A 24.2 26 | 段26.9亞R 26.9 |
| 4 發發（友好集團） | 牛57.2榮 30.1 27.1 | 牛56.6榮 29.7 26.9 | 牛55.5東 28.4 27.1 | 牛58.8東 39.9 27.9 | 牛54.4東 27.6 26.8 | 牛54.4東R 28.2 26.2 |
| 5 好願意（朱履眞） | 牛53.2朴A 26.7 26.5 | 牛52.9松A 26.5 26.4 | 牛54.1曹 27.3 26.8 | 牛53.6松 26 27.6 | 牛51.8松A 25 26.8 | 牛55曹AR 28.8 26.2 |
| 6 興發（郭湘波） | 牛53.3松 27 26.3 | | 牛52朴 25 27 | | 牛54.1朴 27.7 26.4 | 牛53.4朴R 26.5 26.9 |
| 7 好樂意（盧家鵬（故）） | 牛54.1李A 28.4 25.7 | | | | 牛51.1李A 26.4 24.7 | |
| 8 八陣風（張伯群） | 六1.33.6助A 33.5 31.5 28.6 | | | 六1.28.8助A 33.1 28.7 26.8 | 牛53潤A 27.2 25.8 | 牛54.2潤AR 26.8 27.4 |
| 幸運星（盧榮光） | 六1.24.4就 30.6 27.7 26.1 | 就（十駒試閘跑第八） | | | | |

## 第五場　第四班　一五七五米

| 馬名（馬主） | 9—11 | 12—15 | 16—18 | 19—22 | 23—25 | 25— |
|---|---|---|---|---|---|---|
| 1 凡宜（李平山（故）） | 六1.26潘A 32 28.3 25.7 | 牛52.2潘A 27 25.2 | 牛56.8潘 30.2 26.6 | 潘（十駒試閘跑第二） | 段25.9潘 25.9 | 段26.5潘R 26.5 |
| 2 金麟（任榮組） | | 六1.24.3榮A 29.5 27.3 27.5 | 六1.26.1榮 30 28.9 27.2 | 牛54.6榮 27.9 26.7 | 牛56.1榮A 29 27.1 | 六1.23.8就R 29.8 27.4 26.6 |
| 3 興勝（丁存坤） | 段24.8洪 24.8 | 牛55.9東 29.6 26.3 | | 東（九駒試閘跑第八） | | |
| 4 英皇之友（英皇蕾生會） | 牛57同A 30 27 | 六1.28.3同 30 29.2 29.1 | 六1.34同 33.2 30.8 30 | 六1.24.7同 31.5 26.8 26.6 | 六1.34.5同 32.4 31.3 30.8 | 牛57.1同R 28.5 28.6 |
| 5 光芒四射（葉椿壽） | 六1.24助 29 27 28 | 六1.23.4朴 28.7 27.6 27.1 | 六1.23.3松A 29.1 25.8 28.4 | 六1.25.7朴 30.3 28.5 26.9 | 六1.23朴 28.6 27.7 26.7 | 牛52.6朴AR 26.8 25.8 |
| 6 高寶（殷　明） | 牛55.7沈 30 25.7 | 牛58.5沈 31.3 27.2 | 牛56.7沈 29.5 27.2 | 六1.17.2沈A 25.7 25 26.5 | 六1.24.4沈 29.5 28.4 26.5 | |
| 7 永榮（葉方盛） | 牛1.03.2助 32.5 30.7 | 牛59.8莫 30.8 29 | 牛57.8助 30.7 27.1 | 牛57添 30 27 | 牛59.2添 30.9 28.3 | 牛1.04.6金R 34.7 29.9 |
| 8 老頑固（李福棠） | 牛55.6榮A 28.3 27.3 | 段23.9直A 23.9 | 牛59.2直A 30 29.2 | 牛1.00直A 30.4 29.4 | 牛58.6東A 30.3 28.3 | 牛1.00.6直AR 31.3 29.3 |
| 9 新自力（龍鼎元） | 牛1.00.1助 32.1 28 | | 牛52.5加 27 25.5 | 六1.27.9亞 31.2 29.8 26.9 | | 牛59.4亞R 31 28.4 |
| 10 野火（A. Zimmern） | | | 六1.26.9畢 30.5 29.2 27.2 | 六1.23畢 28 27.2 27.8 | 六1.29.3畢 33.4 28.7 27.2 | |
| 信心（李嘉誠） | 牛52.1副 26.8 25.3 | 敬（十駒試閘跑第二） | | 牛52.4副 27.1 25.3 | | |
| 紫晶（周文軒） | 仲（十駒試閘跑第二） | 鑑（十駒試閘跑第五） | | | | |
| 山海關（關蕙珠） | 牛56興 28.4 27.6 | 牛59.9興A 32.2 27.7 | 牛1.00.7興 31.9 28.8 | 六1.22興 29.4 26.8 25.8 | 牛57.4興 30.5 26.9 | |
| 更開心（黎永添） | 牛1.00曹A 31.5 28.5 | | | 牛57.3曹A 30.4 26.9 | | |

## 第六場　第四班　一五七五米

| 馬名（馬主） | 9—11 | 12—15 | 16—18 | 19—22 | 23—25 | 25— |
|---|---|---|---|---|---|---|
| 1 驕驕的（葉祺達） | | | 六1.29.3畢 31.8 30.7 27 | 六1.21.8畢 28.1 27.1 26.6 | 牛1.00.9畢 31.8 29.1 | 六1.37.4畢R 34.8 32.4 30.2 |
| 2 鄉村名士（劉耀柱） | 六1.19.5沈A 26.5 27.2 25.8 | 六1.27助 30.9 29.1 27 | 六1.22.8助A 29.7 28.9 24.2 | 六1.17.2偉A 25.7 25 26.5 | 六1.19.8助A 27.6 26.6 26.2 | |
| 3 嘉福寶（范伯成） | 六1.29.1興 31.7 29.6 27.8 | 牛54興 27.5 26.5 | 六1.27.7興 31.2 29.3 27.2 | 六1.25.9興 30.8 28.8 26.3 | 牛53.2興 27.8 25.4 | 六1.23.4興R 29 28.2 26.2 |
| 4 馬中龍（盧冠芹） | 牛54.9畢 28.1 26.8 | | 牛56東 27.3 28.7 | 牛54.8東 26.3 28.5 | | 牛55.1東R 26.6 28.5 |
| 5 紅紫荊（顏同珍） | 牛57.3助 29 28.3 | 六1.31.8直 32 29.8 30 | 六1.29.5東 30.5 29.4 29.6 | 段25.3藍① 25.3 | 六1.27.3東 30.1 28.3 28.9 | 牛54.8東R 28.8 26 |
| 6 孖寶（印度會） | 段23助A 23 | 六1.25.5助A 31.1 29.8 24.6 | 牛1.01.9助 32 29.9 | | 牛55.9助 28.4 27.5 | |
| 7 金不換（陳　璋） | 段28傑 28 | 六1.21.7傑A 28.3 26.5 26.9 | 六1.23.6傑A 29.3 26.6 27.7 | 六1.23.6傑A 31.6 26.6 25.4 | | 六1.25.2傑AR 33.4 26.5 25.3 |
| 8 好心（莫慶璋） | 六1.26.9助A 32.9 28.6 25.4 | 牛55.3家A 28.4 26.9 | | 家（九駒試閘跑第六） | 牛52加A 26.6 25.4 | 六1.21.6加R 28.4 27 26.2 |
| 9 鄉村英雄（新界鄉議局） | 六1.29.3助A 34.6 28.1 26.6 | 六1.28.8助 33.5 29 26.3 | 六1.23.2松A 29.7 26.8 26.7 | 六1.24.4助A 29 27 28.4 | 六1.22.5助 28.3 26.5 27.7 | 牛54.2興R 27.8 26.4 |
| 10 嘻嘻哈哈（丁鶴壽等） | 牛54.4仲 27.6 26.8 | 仲（十駒試閘跑第六） | 六1.30.8徐 31.4 29.3 30.1 | 六1.35.4鑑 30.8 32.2 32.4 | 六1.29.2仲 29.9 31.3 28 | 牛51.7仲AR 27 24.7 |
| 月宮（仇群華） | 段26.2天 26.2 | 六1.30.9天 33 29.1 28.8 | 牛56.9天 29 27.9 | 天（十駒試閘跑第四） | | |
| 節節領先（許建邦） | | | | | | |
| 大人物（周　怡） | 牛59.8助 32.2 27.6 | 牛55.7朴 28.5 27.2 | 牛59.6添 31.6 28 | 牛1.01.2添 32.5 28.7 | | |
| 青蜂俠（陳柏濤） | 牛57.3沈 30.8 26.5 | 浦（十駒試閘跑第三） | 六1.32.8浦 33.9 31.3 27.6 | 六1.28.4浦 31.4 29.5 27.5 | 六1.24.5沈 29.5 28.6 26.4 | |

## 賓鹿新主帥　金頓初亮相

△賓士馬房的新主帥金頓，已經抵港，並於上週末辦妥註册手續，今晨（星期一）進入快活谷操馬，並將於週三披甲上陣，賓鹿在過去三天，一直按兵未動，只跑入兩場第四，主帥既到，定必大舉出擊。

劉仁傑停賽期滿，週三亦可上陣，但能否找到坐騎，則有待下回分解。至此，跨季停賽的騎師已全數復出，但今季被「收監」的，陳鎮培、李新榮、何敬森，則今次不能上陣。

△羅鹿第一班自勝新馬一二七號，喉部生瘡，情況嚴重，今日將運往快活谷馬匹醫院動手術，通常沙田馬房馬匹施手術時，若小手術可在沙田馬場進行，但大手術，則要運往快活谷。

名，一二七號自勝新馬仍未命名，此駒來自澳洲，目前四歲，被評一〇五分，已編入第一班。

鄭棣池馬房上週末連戰皆北，週三力圖振作。圖為在晨操時他向何鑑森教路的情形。

## 驊驊的沙地出色　永利快放可捧場

四方八面

今次週三的夜賽，第四班分三組角逐，路程俱為一五七五米，塲以優先注意之馬，應是郭鹿之驊驊的、羅鹿之月宮、康鹿之佔先、吳鹿之寶喜、王兆且馬之光芒四射，及康鹿之新自力。

寶喜本季操得最早，盾練特勤，狀態已臻作戰水準。此駒且於上季尾已有轉機，今次準備已足，應到出擊時候，

吳志林今季季初即頻頻建功，一改過往緩進手法。週三可能又有馬贏。晨操所見步頭海湧，沙地路合，為吳鹿爭勝主力，爭勝條件俱備，吳鹿可添戰績。

第七班跑一〇三〇米，今次以狙擊手狀態起得及時，騎馬仍不只值如此之低班，現提特別有利之下，已勝別駒一籌。

甜鹿之好樂意雖放頭段，有實力，不讓永利，有少冷門希望。（實叔）

## 週末中秋補假　快活谷跑日馬　到時必有盛況

本週末（十月二日）是中秋節翌日補假，快活谷的戰事日以繼夜，星期三（廿九日）進行沙地夜賽，星期六（十月二日）跑草地，夜馬編六場，下午七時四十五分開跑，日馬下午一時四十五分開跑，因此，在中秋節前節後，都會忙個不了，甚麼迎月、追月，也可能不暇，但卻可在中秋夜賞月之時，向嫦娥新求「貼士」。

夜賽今今晨進行排位，六場沙地賽，場場報名皆有後備，估計必能補到滿額出賽，六環彩仍是充滿刺激。

日馬今午配磅，八場比賽也是場場報名馬滿額而有後備，有關騎師配搭排位，將於週四編定公佈。

本季賽馬已跑過三天，兩日一夜，冷門迭爆，第一天沙田草地賽因雨改跑沙地，第二天沙田草地賽，勉強照原定辦法進行。夜馬則無變更，投注並無低減，而入場人數卻見低減，原因是電話投注，戶口與綫路增多，投注較前容易。其次場外投注站部分電腦化亦使投注處理加速，所以形成入場投注反而不甚重要，照目前趨勢，今季賽馬投注必能再創新紀錄。

目前的騎師成績，畢奇摩加利復出中孖寶，四捷暫時領先，告東尼勝出三場頭馬，摩加利兩場頭馬，勢成鼎足。相信今季騎師冠軍之爭，一定非常激烈，此外李森今季坐騎亦不少。

沙田馬場的草地經過昨天比賽，損害性不大，現在開始，可以休息兩週，直到十月九日才再使用，而快活谷的草地保養得甚好，本週末之戰即使遇上天雨，影響也不大。

工商晚報

# 工商晚報新面貌

數位名家評馬
提供搏殺貼士

馬圈新聞
為你報導

經濟兩大版
專家論股市
每日上午收市價位刊齊

經濟版

每週一、三
分析世界大事
中外奇趣摘錄

中外古今

消閒副刊
下午茶